時事新報

中華民國十八年八月廿五日(星期日)

今日本報計四大張售大洋三分八厘

第七千八百八十八號

上海山東路一六二號 電報掛號六六九〇

經理室電話一九三六〇 編輯部電話一二六三五 營業部電話一一七八六

定報價目

中國境內		郵匯各國	
每一月	一元一角	每一月	二元六角
三個月	三元二角	三個月	七元七角
六個月	六元三角	六個月	十五元三
全年	十一元	全年	三十元

新疆蒙古每月二元二角 日本朝鮮與國內同

廣告價目

特等	新聞中起碼五行每行每天大洋四角
頭等	短行大長起碼二行每行大洋一元
二等	封面行起碼四行每天大洋八角
三等	普通行長起碼三行每天
	每行字數計算 論前每一百字

□東方雜誌社啓事

本社編印 **西湖博覽會號**

刊載關於西湖博覽會及杭州西湖之文字多篇、並插圖四十餘幅、出版以來、承社會歡迎、頗有供不應求之勢、現爲酬答愛讀諸君之厚意、特再添印發行、要目前已在各報披露、恕不續登、

附告

本誌印數向以現時發行情形爲標準、而定閱諸君常有要求自第一號寄起者、致時有售缺之事、甚爲歉仄、現自本年**第一號起至第九號止**另行添印以供補購之需、並此附告、

商務印書館

本屆秋季開學用

新時代教科書

內容	形式	書目
這套書的內容富有革命思想，適應社會生活，並合於科學方法；足以發展兒童的才能，養成健全的國民。已經審定，認爲適合三民主義教育之用。	行文簡明生動，插圖豐富，印刷精美。小學各書創用彩色封面，足以增進兒童藝術的興趣。	（初小）三民主義 常識 黨義 算術 國語 工用藝術 社會 音樂 自然 （高小）三民主義 公民 國語 歷史 地理 （初中）三民主義 本國歷史教本 綜合三民主義 世界史 國語 本國地理 （高中）三民主義 英文讀本 實業計劃 英文讀本 外國史

贈閱小學用書樣本

商務印書館

萬有文庫

包羅萬有系統分明

刊載類號附贈卡片

分訂二千零十册

預約價三百六十元

另有分期交款辦法

預約期限

只餘七天

外埠函訂以郵局日期戳爲憑

商務印書館

飛輪牌

高等香煙

新出烟捲首推飛輪

價廉物美莫之與京

南洋兄弟烟草公司

NOB212

捷運順記輪船公司通告

本公司於八月四日在南京向海軍部訂購得利輪船一艘當由於同月十八日奉到海軍部正式執照指明該輪售與本公司自管業現船價業經付清該輪當歸本公司收管營業至該輪未經本公司購置以前如有轇轕不清情事統由海軍部准理與本公司無涉特此通告

總經理袁毅臣謹啟

起死回生

保命時疫水

已有四十餘年之經驗 牌子最老・銷數最大・功效最速・各地・售價最廉當克己・不論時疫霍亂吐瀉腹痛絞腸以及中暑氣閉等症皆能服立愈

（大瓶每盒四十瓶售洋一元五角小瓶每盒一元一角半八折）

四馬路 中西大藥房發行

各大藥房均有出售

新世界飯店開始營業

房屋高大。空氣清新。地點繁盛。交通便利。中西大菜。烹調適味。招待週到。室雅價廉。

電話六一一二八至三一號 地址大馬路西藏路口

新世界飯店合記有限公司啓

□國內外藥房大商舖均有出售□

有健康之婦女產活潑之兒童

婦女服百齡機調經補血可產活潑之兒童

乳母服百齡機可使乳汁增多而濃厚小兒食之易長易大

小兒每天食百齡機少許雷白肥胖容易長成身體結實成一健全之國民

百齡機 大瓶二元 小瓶一元

上海白克路派克路轉角 九福有限公司發行

國內外大藥房各大商舖均有出售 如有直接函購寄費不收

完全國貨

生丹

有起死回生之效力

家居必備旅行必携

上海白克路九福公司發行

□國內外藥房大商舖均有出售□

社評　中俄邦交現在之狀態

自中東鐵路事件發生以還、中俄兩國各召還其外交人員而宣布邦交之斷絕、兩國國境之交界、均以重兵駐防準備、兩國邦交之狀態、早已十分緊張、然全時兩國却仍派遣外交代表爲最後之磋商、是邦交雖絕而實仍未絕也、最近蘇俄軍隊乃竟侵入國境、爲攻城略地之舉、兩方軍隊已屢有接觸、是實際上已入於戰爭開始之狀態也、顧啓釁者爲俄、而俄之政府並未向中國宣戰、亦未向世界各國通告與中國開始戰爭、啓釁而後、中國軍隊亦因抵禦而正式與之接觸、然吾國政府亦僅向列邦聲明蘇俄首先破壞非戰公約、而並未聲明中俄已入於戰爭狀態、兩方之軍隊雖已開始爲武力的周旋、而兩國之政府、均並未明白表示已入於戰爭之地步、所有交戰國應享之權利與應負之義務、亦至今未嘗一一履行、是實際上軍事方面雖有接觸、而從政治上法律上言、兩國之邦交狀態、仍僅限於絕交而止、猶未嘗入於宣戰之狀態也、

由國際公法言、戰爭者、事實問題而無表示之必要者也、接觸在前而宣戰在後、在法律上固將追溯其戰爭最初之行動而起算之、宣戰雖在後而不問焉、是以大戰之際、同盟諸國先一日動員而翌日始宣戰、協約國之法庭、則均依動員之時日而定爲戰爭開始之時日、如此之類、求之國際先例、固已數見不鮮、由是言之、中俄兩方實際上戰爭之開始、實自蘇俄軍隊最初向中國方面爲軍事活動開始之時爲始、與凱湖畔第一次之開砲、卽應認爲兩國交戰之發軔、固不必問當時尚未宣戰或事後方始正式宣戰、而交戰國之權利、於此時卽可開始行使、自此以後、凡關於蘇俄之僑民商業船舶及其他海陸公私財產、均得視爲敵國性質而立卽宣告或判決監視或沒收者也、

本事件之最可異者、卽蘇俄一方面對於中國實際已取戰爭行爲、而表面上却並不宣布對於中國業已宣戰、同時在蘇俄境內之中國僑民與財產、亦並不正式宣告其爲有仇敵性質而處分之、戰爭之開始雖已多日、而蘇俄政府仍取不戰不和亦戰亦和之態度、蘇俄之出於此、蓋一方面對於中國早抱有侵略之野心、原無殊於以前之舊俄帝國、是以悍然不顧公理而爲此蠻橫之舉動、他方面却又欲避啓釁之惡名、畏受全世界之攻擊、是以實際雖早已破壞和平而表面仍持不戰不和之態度、此蘇俄所以自始至終並不向中國正式宣戰也、而吾國政府則始終以尊重和平表示世界、在暴俄軍隊未曾侵入國境之際、對於鄰國始終未有何破壞和平之舉動、卽至現在爲止、仍保持此一貫之政策、是以在邊境軍事方面、雖已爲防禦的軍事行動、而蘇俄既未宣告戰爭開始、吾國對外亦仍祇認爲破壞和平而不認爲已入於正式宣戰之狀態者也、

顧暴俄侵犯國境之舉、既已日有所聞、使暴俄而苟不能翻然悔悟、則事實上正式積極戰爭、終久爲不可避免之事、則吾國與其取不戰不和之態度、致外交上軍事上、反因遷延而陷于困難之境、曷若毅然決然向全世界各國明白宣布暴俄之罪惡、聲罪而致討、內以作全國之士氣、而外以喚世界之同情、對於境內暴俄之公私財產、悉依國際慣例予以處分或沒收、其鷹犬爪牙、則悉予以嚴重監視、一方面固爲履行交戰國之權利而然、他方面亦足以減少敵人在吾境內陰謀活動之機會、孰得而孰失、此則全國上下、均應予以鄭重之注意者也、（叙百）

滿洲里我軍擊落敵鐵甲車一列
接收津比租界協約議竣待簽字
立法院通過上海市政公債條例

今日本報尚有要訊如下

▲東北一二兩新軍 開赴黑遼
▲日本表示增兵爲保僑 但日憲兵有以 三十萬收買共黨亂華訊
▲駐俄華領被 俄人暗殺未成
▲朱紹陽暫不南旋
▲駐德俄使否認滿遼 有戰事
▲立法院通過鄉 鎮自治法一部
▲蔣主席明日在 龍華閱軍
▲藏喇嘛電京 謂藏兵無侵康事
▲商震昨往太原
▲戴季陶往鎮江指導黨務
▲蒙藏會議展期明年二月

以上分見第一二張

▲上寶會丈局管轄問題 決定
▲海軍點驗委員決定 十五人
▲閘北各工會呈控六 區黨委十大罪狀
▲我國飛行家加入 上海航空總會

以上見第三張

中俄又戰一次俄寇棄械敗走
俄寇大隊再犯滿洲里啓戰 我軍奮勇痛擊獲大批敵械 得鐵甲車一列機槍七十架

（二十二夜）

▲本報念四南京電 外交部訊、東北今日電京報告戰況（上略）、滿洲里防俄軍總司令部來電、二十二夜十一時、滿洲里方面突來敵軍鐵甲車二列、駛入我軍防境、並有赤俄衛軍騎兵一千餘名、向我陣地進發、在我方陣線五百米突處、有敵軍百名、各携機關槍向我軍猛烈射擊、我軍第十八旅 四十三團及十二團並二十七團計七團人數、卽與戰鬥、至二十三日晨三時、敵軍不支、始退去、計獲俄軍機關槍七十餘架、鐵甲車一列、並獲俄軍馬一百三十餘匹、我軍死營長一、連長二、兵士四十一名、傷我軍營長二、連長三、士兵二十五名、

▲本報念四北平電 瀋電、二十二日夜十一時、俄軍鐵甲車二列及騎兵向我進擊、我第十六旅拒退之、獲機關槍七十餘架、鐵甲車 列、馬百三十匹、我軍死營長一、連長二、兵四十一、傷營長二、連長三、排長五、士兵二百十五名、今晨三時瀋陽電云、二十二二十三兩日中俄國境、並無接觸、較前數日爲鎮靜、但復旦社二十三日瀋電、謂扎蘭屯俄騎兵千七百、搭浮橋渡河、經我十八旅攻退、我方傷百二十餘人、死四十 人、獲俄軍十二八、及機關槍多架、鋼砲三門云、

朱紹陽 留滬暫難南旋

▲本報念四南京電 外交部訊、外交部長王正廷昨急電朱紹陽詢暴俄實況、據朱電復稱、張學良仍留其在彼協助、日內恐難起程、

俄不作戰 駐德俄使否認開戰

▲本報念四北平電 外電、中俄問題將作資 作柏林與俄駐德大使一度會面、俄方絕對否認有開戰意、並謂如俄境無華兵進入、決不作戰（如俄方果如表示覺悟、和平交涉正有 途徑可俟等語、

▲本報廿四北平電 外團推測該路形勢有緩和傾向、事進行、

▲本報念四南京電 外交部訊、汪榮寶電告、俄以暴力擾亂我邊、日本亦不直其所爲、惟甚盼俄能服從協定、以免引起戰爭、

▲本報念四南京電 外交部訊、日本近在安東添設關東警備隊第二大隊、增軍二千名、不日到遼、分駐北滿長春一帶、

▲本報念四北平電 每日社訊、津公安局得密報、日本憲兵隊長某、近匯款三十餘萬寄存某外國機關、供接濟共黨活動用除飭天津各區署一體防範、復於二十三日有公函致平市府、請密查嚴防云、

東北兩新軍出發
王樹常與胡毓坤部 駐防洮昂海拉爾間 西各軍一律出關

▲本報廿四南京電 外交訊、張學良電京報告、（前略）除令吉黑兩省軍隊沿邊擇要扼守外、並由遼甯新編兩軍次第開赴哈爾濱附近集合、第一二軍開赴洮南昂昂溪海拉爾之間、第一軍軍長王樹常、參謀長李端浩、步兵第十二旅、暫編騎兵第三十四旅、步兵第四師、砲兵第二團、工兵第六團、無線電信機三隊、有線電信機一分隊、砲兵一分隊、第二軍軍長胡毓坤、參謀長劉忠幹、步兵第五旅、步兵第十四旅、騎兵第三旅砲兵一團、工兵第一團、無線電信機二隊、有線電信機一分隊、憲兵一分隊、第一軍工兵處長溫潤芳、均已前發、

▲本報念四南京電 張學良令駐關內灤西各軍、一律開赴北滿駐防、

▲聯合念四南京電 本日陸海空軍總司令部電告張學良、謂東北艦隊如不足以固海上防範時、現中央已準備於必要時可以使各艦隊全部出防、

日本政府之態度
謂增兵南滿純爲保僑 我國深望其無妨我事 但日警隊又增加二千 日憲兵買共黨擾中國

▲本報念四南京電 外交部昨接汪榮寶電稱、日政府重視中俄交涉、聲言增兵南滿路、純係保護日僑、決無他意、外交部復於今日電復汪、謂我方極願日方照此表示、尊重華方正當行動、電文內容未便發表、並囑其再向幣原接洽、關於南滿日軍之增加、深望不妨礙東北軍

蘇俄擾亂之種種
派黨人到各處活動 別動隊在邊陲挑釁 勾通漢奸圖佔東路

▲本報念四南京電 外交部訊、東北電京云、據張景惠電稱、俄派青年鐵血團二十餘人、扮裝商民、分赴遼吉黑熱內地工作、臂上記有白紗彩色之嘉禾、中有清或境字、請嚴防等語、除通令各地嚴緝外、特聞、

▲太平洋社念四日 據哈爾濱德武官電云、蘇俄幷不致對華宣戰、惟將繼續輸送軍隊、致佔領中東鐵路全線始止、

▲本報念四北平電 外息、俄別動隊到處騷擾、如密山如富克錦、如扎蘭屯、如三岔口、中國防軍迭有所獲、並繳到軍火一批、

▲聯合念三哈爾濱電 據中國方面發表、駐東西兩邊國境之赤軍、逐漸工作防寒準備、及建築兵營、

▲京訊、八月二十三日、外交部接東北邊防司令長官養電、（銜略）頃接吉江兩省情報如下、（一）據吉林張副司令官二十一日電稱、十八日俄軍竄入密山縣、幷向嶺東射擊、該縣駐軍營部及第九連營房均被焚燬、（二）據萬副司令官二十一日電、報告滿洲里方面敵於二十一日早九時砲擊八九十發、我軍均未還擊、（三）其他各方面情況、無變化、

哈爾濱當局計劃 募男女生組之義勇隊

▲本報念四哈爾濱電 教育廳長張國忱以時局日趨嚴重、提倡組織學生義勇隊、徵求中學以上學生爲隊員、將來或馳驅疆場、或協助維持地方治安、另用女學生及各機關職員夫人組織慰勞團、皆在計劃中、

俄人狙擊華領官 幸未命中然已好險

▲本報念四北平電 中國共產黨王伯新率中俄韓共黨在雙城子設兵工會、謀擾亂中國內部、

▲國聞社二十三日哈爾濱電 俄黨對於沿線業務員丁仍甚恫嚇、聞當局爲維持路政計、將嚴格制裁、

▲本報念四南京電 外交部頃發表在伯力蘭夏代辦電云、茲據駐伯楊領事電稱、楊因事出外、途遇俄人突出手槍轟擊、幸未受傷、然已危險萬狀等情、特聞、維崧馬（廿日）叩、

▲國聞社云、外交部情報司昨由該部無線電台分電情報司長張維城、幫辦楊光泩轉來公布消息兩則、其原電云、（一）阿拉木圖、楊領事、馬（念一）日因事外出、途遇二俄人、突出手槍轟擊、幸楊領事自衛敏捷、得未受傷、（二）張學良養（念三）電巧（十八日）日俄軍竄入密山縣、向嶺東射擊、該處駐軍營部營房被焚、滿洲里方面、敵於馬（二十一）晨砲擊八九十發、我軍未還擊、他方面無變化、情報司敬（念四日）（編者按楊領本報京電誤爲楊光、係電碼錯誤之故、茲姑就兩字電碼相似點改爲楊字、未知究竟是否此姓、查駐該處華領爲一薩姓者、不識何故誤成麥音等字也、

孫科談中俄問題
我方仍本和平意旨進行 東省路政來歸中央計劃

▲本報念四南京電 鐵道部長孫科、於昨晨由京抵滬、據語記者云、（一）中俄交涉、據最近報告、並無意外變化、政會外交組所議對俄辦法、仍本既定方針辦理、現在東省邊境我方已調大軍前往戍衛、邊防頗爲鞏固、東省軍費已由中央撥助二百萬元、蘇俄恫嚇手段當無所施、已派郭同赴遼、宣示中央意旨、（二）中東鐵路管理權按中俄協定係由雙方共管、而實際上俄方獨攬大權、私撥路款爲赤黨宣傳費、我方損失甚鉅、此次收回管理權、與協定精神並未違背俄方既不以正當手續從事直接談判、如尚不覺悟、我方爲自衛計、當謀相當應付、現在戰事不擴大、我方仍依既定方針希望和平、並昭告參加非戰各國、以明眞相、（三）鐵部對於東省鐵路此次接洽後、各路管理行政權、均將交由中央計劃實行、以期統一、關於中英中比兩庚款完成粵漢隴海兩路計劃、現已決定約一二月內卽可動工云、

東西北電訊可通
新疆與遼甯通無線電 初限官電將來加商電

▲京訊、我國邊境各省、交通素感困難、卽郵電各項、亦極不便、平時依賴外國郵線或電線、本非常軌、而所受損失、以及種種無理之檢查等、尤爲國家之恥辱、中俄事起、西北諸省之信電、更覺難於傳遞、新疆電信等、本由西比利亞遞轉、惟以中俄有事俄人復不允代爲轉電、如改由印度轉發、時日費用、頗不經濟、前擬由甯省哈什長波無線電台、發至奉天長波無線電台、轉至南京、以利通信新疆省政府駐京辦事處前由鄧效祖赴遼甯接洽、以便新遼通電、聞已大致就緒、不日卽可正式發送電訊、大約先以官電爲限、將來或可收發商電、幷聞前次奉天電台亦曾試轉各電、成績甚佳、惟因奉天電台工作較忙、且與哈什電台無正式聯絡、此後接洽就緒、交通上當可便利多多也、

民氣可嘉 足寒暴俄心胆

▲本報念四南京電 軍校特別黨部呈請中央全國總動員、對俄宣戰、

▲本報念四漢口電 今日省黨部議決通電全國民衆、一致武裝對俄、

▲本念四漢口電 武昌民衆團體聯席會議議決、向省訓練部建議、准民衆組織對俄經濟絕交宣傳隊、

▲國聞社念四日漢口電 漢商會及商民協會頃據各界收回中東路後援會函、分轉各商號請停售俄貨、實行經濟絕交、交署頃又放逐赤俄七人、

取締俄通信社

▲本報念四北平電 外部已來電致德使、請令俄國遠東通信社、停止在交民巷出稿、

四十二次立法會議
通過 鄉鎮自治法之一部 上海市政公債條例

▲本報念四南京電 立法院今日上午八時開第四十二次會議、出席委員史尙寬・陳肇英・林彬・馬寅初・戴修駿・邵元沖・恩克巴圖・孫鏡亞・樓桐孫・吳尙鷹・王用賓・呂志伊・蔡[illegible]・莊崧甫・劉盥訓・倪[illegible]傑・[illegible]志韓・鄭召陰、張鳳九、傅秉常・陳長衡・羅鼎・劉克儁・王葆眞・朱和中・吳鐵城・黎鼎新・鄭[illegible]・魏懷・方覺慧・郭泰祺・黃居素等、列席中委戴季陶、主席胡漢民、紀錄秘書長李文範、討論事項如下、

（一）審議浙江省 建設公債條例草案、暨還本付息表案、議決、交財政委員會審查、
（二）審議修正教育部 組織法、增設蒙藏教育司 暨蒙藏教育司預算案、決議、交法制委員會審查、
（三）最高法院 組織法呈奉國民政府訓令第七一八號 修正公布、幷將第六條檢察官三人至五人改爲七人 至九人、交本院追認案、決議、面交整理法規委員會整理、面呈國府以後凡對本院議決之件、須依照法定手續、交本院覆議、免開追認惡例、
（四）國民政府批交本院 核定軍政服務人員獎卹條例及保障法案、議決、緩議、
（五）核議外國教會租 用土地房屋、強制於契約內載明必要事項四項案、議決 交外交委員會會同 史尙寬 開會討論、
（六）本院財政委員會 報告審查國內出差旅費規則草案、議決、照審查報告通過、本案不屬於法律範圍、無須經過立法程序、
（七）審議首都公安局 組織條例草案及改組計劃案、議決、交法制委員會審查、
（八）審議佃業糾紛仲裁法 草案案、議決 交經濟委員會會同土地法起草 委員會審查、
（九）本院財政委員會 報告審查上海特別 市市政公債條例、基金保管條例、及還本付息表案、議決照審查報告通過、
（十）本院自治法起草委員會 報告擬具鄉鎮自治 施行法草案案、議決修正通過六條 其餘各條、下午三時繼續開會討論、

鄉鎮自治施行法
立法院昨討論未竣 定廿七日繼續開會

▲本報念四南京電 立法院今晨院會 討論至鄉鎮自治施行法草案、因第七條費 故時略長、未能將該案議畢、本定午後三點續會、以天氣炎熱、京中連日秋熱、日間達華氏表九十七度、故改念七日續會、

▲本報念四南京電 立法院二十四日上午八點 開第四十二次院會、議程等見另條、當議至鄉鎮自治施行法草案第七條時、爭論較烈、其條文爲「中華民國人民、無論男女、在區域居住一年、或有住所達二年以上、年滿二十歲、略識文字者、經宣誓後、應登記爲公民、有左列情事之一者、雖具前項資格、仍不得享有公權、（一）有反革命之行爲、經司法機關審判確定者、（二）貪官污吏土豪劣紳、經司法機關審判確定者、（三）曾受刑事上之徒刑處分、褫奪公權 尚未復權者、（四）因心神喪失、或精神耗弱、經宣告禁治產者、（五）吸用鴉片 或其代用品者、」各委爭執之點、有主不限居住年限者、有主不必以識字爲公權之獲得者、至第二項秀等雖未經司法機關之審判、然實爲反革命之言論行爲有據者、有主加嚴者、有主以上列舉各項皆已定有專律、褫奪公權、不必再有此等消極的限制者、至十點半討論至十二點時、尙未能有解決方法、主席胡院長以時間已到、改於下午三時續會、茲錄自治法起草委員會關於鄉鎮自治施行法草案要點如下、

（一）本法稱鄉鎮自治施行法、既非鄉鎮自治法、亦非鄉鎮自治法施行法、半含實體法性質、半含手續法性質、故規定不厭其詳、
（二）主要點規定於總綱、其次要點分別規定於各章、
（三）閭鄰之區域及職權較小、與會者祇須有居住年限消極資格及年齡之限制足矣、鄉鎮之區域及職權較大、與會者非兼有知識程度之限制不可、此外閭鄰與鄉鎮之候選人、後者限制較嚴、前者限制較寬、
（四）建國大綱第八條、有「經訓練革命之主義」二語、孫文學說復諄諄 致意於國民宣誓、遵 總理遺訓、規定公民須先宣誓、始可登記、
（五）鄉鎮之成立應以區最先、閭鄰次之鄰又次之、而實現自治、則應先從閭鄰鄉鎮着手、而區居其次、
（六）自治團體不但與政治組織體、並應爲經濟組織體、茲特於鄉鎮所辦事項之規定、注意斯點、
（七）各縣區域遼闊司法機關、時又不能多設、人民因訴訟事件奔走數百里、延擱時年、無論勝敗、皆有罄家蕩產之危險、茲爲採排難解紛習慣之長而去其短起見、於鄉鎮公所內附設調解委員會、
（八）人民失學者居多、不容諱言、行使直接民權、實有窒礙、茲於公所章內、特別注重各種必需教育、以期民權行使、逐漸普及、
（九）任鄉長鎮長全由民選、半由民選時、監察委員均全由民選、其違法失職、均應罷免、鄉民大會或鎮民大會、均應行使創制複決權、與縣組織法之規定相成而不相悖、
（十）閭長鄰長之選舉方法、應於鄉鎮自治施行法中規定之、在縣組織法中已有明文、茲特依照規定、至於鄉長鎮長及監察委員之選舉與罷免、創制複決等程序、另以法律規定之、

上海市公債條例
總額三百萬元 專充建設費用 九八折扣發行 八年償還清楚

條例內容

▲本報廿四南京電 上海特別市市政府前因建築市幹道、建築市中心區域、創辦市立銀行並整理舊公債起見、擬發行市公債三百萬元、經市府呈請行政院轉呈國府、由國府送交立法院審議、復經立法院三十八次大會交付財政委員會審查、除基金保管條例尙須經過立法程序外、決定所有募集手續費應照財政部各種公債券現行簡章所定、不得超過百分之一、再該項公債本六年償還、但爲該市財力易於周轉起見、故特改爲八年償還至發行折扣、滬市府本擬九四或九六發行、立法院財政委員會以國家損耗太多、故查照現行公債條例改訂九八發行、並特送專條、茲將二十四日國民政府立法院通過之全文錄左、

▼條例全文

第一條、本公債定名爲上海特別市市政公債、第二條、本公債定額爲三百萬元、第三條、本公債專充辦理左列市政事業之用、（一）建築幹道、（二）建築市中心區域、（三）創辦市立銀行、（四）整理舊公債、第四條、本公債定爲年息八厘、第五條、本公債按照票面九八發行、卽每票面百元、實收國幣九十八元、第六條、本公債定於中華民國十八年十月一日發行、第七條、本公債、自民國十九年起、至民國二十六年止、以每年三月三十一日、及九月三十日、爲付息之期、第八條、本公債、自民國二十年三月三十一日起、至民國二十六年九月三十日止、分十四期、每六個月抽籤還本一次、前十二期、每期還本二十萬元、最後兩期、每期還本三十萬元、第九條、本公債、以本特別市房捐收入爲擔保、每月依照還本付息表所載數目、儘先提存指定銀行、爲償還本息之基金、關於基金之保管、組織基金保管委員會辦理、其保管條例、另訂之、第十條、本公債票面、定爲五百元、一百元、十元、五元四種、概爲不記名式、第十一條、本公債票、得由持票人隨意買賣抵押、並得充公務上之保證金、或擔保品、及本特別市公共團體機關之基金或準備金、其到期本息票、得爲繳納本特別市捐稅之用、第十二條、本公債還本付息、由基金保管委員會指定銀行委託經理之、第十三條、本公債、每屆抽籤之期、由市府及基金保管委員會、派員監視、幷任人參觀、第十四條、對於本公債、如有毀損信用、或僞造之行爲者、依法懲治、第十五、本公債發行細則另定之、第十六條、本條例自公佈日施行、

▲更正 本報廿一日載程振鈞辭職消息、並非事實、該電查係本報訪員所發、並非國民社來電、合亟更正、

此毒能傷尊軀

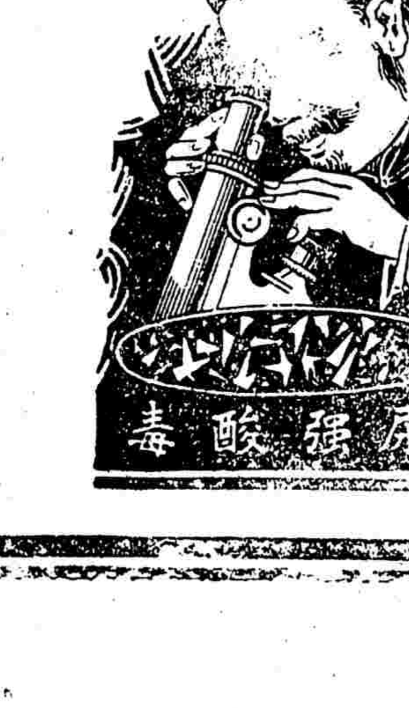

▲骨痛不已 四肢不舒
▲夜不成寐 精神萎滯
▲疲倦不振 腦力遲鈍
▲生活樂趣 喪失殆盡

上述種種病狀皆腎病所致、亦體內蓄積尿強酸毒之故惟第威德補腎丸能醫治之因其有滋補內腎驅除尿強酸毒之功

初次服用卽能見効常服不間一次有一次之効力可以恢復康健體力充分享受人生樂趣

▲此丸於下列各症尤具特效

背痛 骨痛 風濕 腰疲 便濁 遺精 小便赤熱 小便短少 膀胱失司 及一切腎病便溺症

各大藥房介紹經售

上海郵政信箱九四五號

第威德製藥公司

中俄邦交現在之狀態　（社評）

自中東鐵路事件發生以還、中俄兩國各召還其外交人員而宣布邦交之斷絕、兩國國境之交界、均以重兵駐防準備、兩國邦交之狀態、早已十分緊張、然仝時兩國却仍派遣外交代表爲最後之磋商、是邦交雖絕而實仍未絕也、最近蘇俄軍隊乃竟侵入國境、爲攻城略地之舉、兩方軍隊已屢有接觸、是實際上已入於戰爭開始之狀態也、顧啓釁者爲俄、而俄之政府並未向中國宣戰、亦未向世界外國通告與中國開始戰爭、啓釁而後、中國軍隊亦因抵禦而正式與之接觸、然吾國政府亦僅向列邦聲明蘇俄首先破壞非戰公約、而並未聲明中俄已入於戰爭狀態、兩方之軍隊雖已開始爲武力的周旋、而兩國之政府、均並未明白表示已入於戰爭之地步、所有交戰國應享之權利與應負之義務、亦至今未嘗一一履行、是實際上軍事方面雖有接觸、而從政治上法律上言、兩國之邦交狀態、仍僅限於絕交而止、猶未嘗入於宣戰之狀態也、

由國際公法言、戰爭者、事實問題而無表示之必要者也、接觸在前而宣戰在後、在法律上固將追溯其戰爭最初之行動而起算之、宣戰雖在後而不問焉、是以大戰之際、同盟諸國先一日動員而翌日始宣戰、協約國之法庭、則均依動員之時日而定爲戰爭開始之時日、如此之類、求之國際先例、固已數見不鮮、由是言之、中俄兩方實際上戰爭之開始、實自蘇俄軍隊最初向中國方面爲軍事活動開始之時爲始、與凱湖畔第一次之開砲、即應認爲兩國交戰之發軔、固不必問當時尚未宣戰或事後方始正式宣戰、而交戰國之權利、於此時即可開始行使、自此以後、凡關於蘇俄之僑民商業船舶及其他海陸公私財產、均得視爲敵國性質、而立即宣告或判決監視或沒收者也、

本事件之最可異者、即蘇俄一方面對於中國實際已取戰爭行爲、而表面上却並不宣布對於中國業已宣戰、亦並不正式宣告其爲有仇敵性質而處分之、戰爭之開始雖已多日、而蘇俄政府仍取不戰不和亦戰亦和之態度、蘇俄之出於此、蓋一方面對於中國早抱有侵略之野心、原無殊於以前之舊俄帝國、是以悍然不顧公理而爲此蠻橫之舉動、他方面却又欲避啓釁之惡名、畏受全世界之攻擊、是以實際雖早已破壞和平而表面仍持不戰不和之態度、此蘇俄所以自始至終並不向中國正式宣戰也、而吾國政府則始終以尊重和平表示世界、在暴俄軍隊未曾侵入國境之際、對於鄰國始終未有何破壞和平之舉動、即至現在爲止、仍保持此一貫之政策、是以在邊境軍事方面、雖已爲防禦的軍事行動、而蘇俄既未宣告戰爭開始、吾國對外亦仍祇認爲破壞和平而不認爲已入於正式宣戰之狀態者也、

顧暴俄侵犯國境之舉、既已有所聞、使暴俄而苟不能翻然悔悟、則事實上正式積極戰爭、終久爲不可避免之事、則吾國與其取不戰不和之態度、致外交上軍事上、反因遷延而陷于困難之境、曷若毅然決然向全世界各國明白宣布暴俄之罪惡、聲罪而致討、內以作全國之士氣、而外以喚世界之同情、對於境內暴俄之公私財產、悉依國際慣例予以處分或沒收、其鷹犬爪牙、則悉予以嚴重監視、一方面固爲履行交戰國之權利而然、他方面亦足以減少敵人在吾境內陰謀活動之機會、孰得而孰失、此則全國上下、均應予以鄭重之注意者也、（叙百）

滿洲里我軍擊落敵鐵甲車一列
接收津比租界協約議竣待簽字
立法院通過上海市政公債條例

今日本報尚有要訊如下

▲東北一二兩新軍　開赴黑邊
▲日本表示增兵爲保僑　但日憲兵有以三十萬收買共黨亂華訊
▲駐俄華領被俄人暗殺未成
▲朱紹陽暫不南旋
▲駐德俄使否認滿邊有戰

▲立法院通過鄉鎮自治法一部
▲蔣主席明日在龍華閱軍
▲藏喇嘛電京　謂藏兵無侵康事
▲商震昨往太原
▲戴季陶往鎮江指導黨務
▲蒙藏會議展期明年二月

以上分見第二張

▲上寶會丈局管轄問題　決定
▲海軍點驗委員決定　十五人
▲閘北各工會呈控六區黨委十大罪狀
▲我國飛行家加入　上海航空總會

以上見第三張

中俄又戰一次俄寇棄械敗走

二十二夜

俄寇大隊再犯滿洲里啓戰
我軍奮勇痛擊獲大批敵械
得鐵甲車一列機槍七十架

▲本報念四南京電　外交部訊、東北今日電京報告戰況（上略）、滿洲里防俄軍總司令部來電、二十二夜十一時、滿洲里方面突來敵軍鐵甲車二列、騎兵一千餘名、向我陣地進發、在我方陣線五百米突處、並有赤俄衛軍騎兵一千餘名、有敵軍百名、各携機關槍向我軍猛烈射擊、我軍第十八旅四十三團及十二團並二十七團計七團人數、即與戰鬥、至二十三日晨二時、敵軍不支、始退去、計獲俄軍機關槍七十餘架、鐵甲車一列、並獲俄軍馬一百三十餘匹、我軍死營長一、連長二、兵士四十一名、傷我軍營長一、連長二、士兵二十五名、

▲本報念四北平電　瀋電、二十二日夜十一時、俄軍鐵甲車二列及騎兵向我進擊、我第十六旅拒退之、獲機關槍七十餘架、鐵甲車一列、馬百三十匹、我軍死營長一、連長二、兵四十一、傷營長二、連長三、排長五、士兵二百十五名、今晨三時瀋陽電云、二十二、二十三兩日中俄國境、並無接觸、較前數日爲鎮靜、但復旦社二十三日瀋電、謂扎蘭屯俄騎兵千七百、搭浮橋渡河、經我十八旅攻退、我方傷百二十餘人、死四十、獲俄軍十二人、及機關槍多架、鋼砲三門云、

東北兩新軍出發

王樹常與胡毓坤部
駐防洮昂海拉爾間
灤西各軍一律出關

▲本報廿四南京電　外交訊、張學良電京報告（前略）除令吉黑兩省軍隊沿邊擇要扼守外、並由遼甯新編兩軍次第開赴哈爾濱附近集合、第一二軍開赴洮南昂昂溪海拉爾之間、第一軍軍長王樹常、參謀長李端浩、步兵第十二旅、暫編騎兵第三十四旅、步兵第四師、砲兵第二團、工兵第六團、無線電信機三隊、有線電信機一分隊、砲兵一分隊、第二軍軍長胡毓坤、參謀長劉忠幹、步兵第五旅、步兵第十四旅、騎兵第三旅、砲兵一團、工兵第一團、無線電信機二隊、有線電信機一分隊、憲兵一分隊、第一軍工兵處長溫潤芳、均已前發、

▲本報念四南京電　張學良令駐關內灤西各軍、一律開赴北滿駐防、

▲聯合念四南京電　本日陸海空軍總司令部電告張學良、謂東北艦隊如不足以固海上防範時、現中央已準備於必要時可以使各艦隊全部出防、

日本政府之態度

謂增兵南滿純爲保僑
我國深望其無妨我事
但日警隊又增加二千
日憲兵買共黨擾中國

▲本報念四南京電　外交部昨接汪榮寶電稱、日政府重視中俄交涉、聲言增兵南滿路、純係保護日僑、決無他意、外交部復於今日電復汪、謂我方極願日方照此表示、尊重華方正當行動、電文內容未便發表、並囑其再向幣原接洽、關於南滿日軍之增加、深望不妨礙東北軍事進行、

▲本報念四南京電　外交部訊、汪榮寶電告、俄以暴力擾亂我邊、日本亦不直其所爲、惟甚盼俄能服從協定、以免引起戰爭、

▲本報念四南京電　外交部訊、日本近在安東添設關東警備隊第二大隊、增軍二千名、不日到遼、分駐北滿長春一帶、

▲本報念四北平電　每日社訊、津公安局得密報、日本憲兵隊長某、近匯款三十餘萬寄存某外國機關、供接濟共黨活動用、除飭天津各區署一體防範、復於二十三日有公函致平市府、請密查嚴防云、

朱紹陽

留滯暫難南旋

▲本報念四南京電　外交部訊、外交部長王正廷昨急電朱紹陽詢暴俄實況、據朱電復稱、張學良仍留其在彼協助、日內恐難起程、

俄不作戰

駐德俄使否認開戰

▲本報念四北平電　外電、中俄問題蔣作賓作柏林與俄駐德大使一度會面、俄方絕對否認有開戰意、並謂如俄境無華兵進入、決不作戰、（如俄方果如表示覺悟、和平交涉正有途徑可俟等語、

▲本報廿四北平電　外團推測該路形勢有緩和傾向、

蘇俄擾亂之種種

派黨人到各處活動
別動隊在邊境挑釁
勾通漢奸圖佔東路

▲本報念四南京電　外交部訊、東北電京云、據張景惠電稱、俄派青年鐵血團二十餘人、扮裝商民、分赴遼吉黑熱內地工作、臂上記有白紗彩色之嘉禾、中有清字、請嚴防等語、除通令各地嚴緝外、特聞、

▲太平洋社念四日　據哈爾濱德武官電云、蘇俄幷不致對華宣戰、惟將繼續輸送軍隊、致佔領中東鐵路全線始止、

▲本報念四北平電　外息、俄別動隊到處騷擾、如密山、如富克錦、如扎蘭屯、如三岔口、中國防軍迭有所獲、幷繳到軍火一批、

▲聯合念三哈爾濱電　據中國方面發表、駐東西南邊國境之赤軍、逐漸工作防寒準備、及建築兵營、

▲京訊、八月二十三日、外交部接東北邊防司令長官公署、（銜略）頃接吉江兩省情報如下、㈠據吉林張副司令官二十一日電稱、十八日俄軍竄入密山縣、幷向嶺東射擊、該縣駐軍營部及第九連營房均被焚燬、㈡據萬副司令官二十一日電、報告滿洲里方面敵於二十一日早九時砲擊八九十發、我軍均未還擊、至其他各方面情況、無變化、

▲本報念四北平電　中國共產黨王伯新率中俄韓共黨在雙城子設兵工會、謀擾亂中國內部、

▲國聞社二十三日哈爾濱電　俄黨對於沿線業務員工仍甚恐嚇、路當局爲維持路政計、將嚴格制裁、

俄人狙擊華領官

幸未命中然已好險

▲本報念四南京電　外交部頃發表在哈蘭夏代辦電云、茲據駐俄楊領事電稱、楊因事出外、途遇俄人突出手槍轟擊、幸未受傷、然已危險萬狀等情、特聞、維崧馬（廿一日）叩、

▲國聞社云、外交部情報司昨由該部無線電台分電情報司長張維城帮辦楊光泩轉來公布消息兩則、其原電云、辦事處分送張司長楊帮辦轉滬各報、㈠阿拉木圖楊領事、馬（念一）日因事外出、途遇二俄人、突出手槍轟擊、幸楊領事自衛敏捷、得未受傷、㈡張學良養（念三）電巧（十八日）日俄軍竄入密山縣、向嶺東射擊、該處駐軍營部營房被焚、滿洲里方面、敵於馬（二十一）晨砲擊八九十發、我軍未還擊、他方面無變化、情報司敬（念四日）（編者按楊領本報京電爲麥領、國聞社稿作音領、皆係電碼錯誤之故、茲姑就兩字電碼相似點改爲楊字、未知究竟是否此姓、查駐該處華領爲一薩姓者、不識何故誤成麥音等字也、

孫科談中俄問題

我方仍本和平意旨進行
東省路政采歸中央計劃

鐵道部長孫科、於昨晨由京抵滬、據語記者云、㈠中俄交涉據最近報告、並無意外變化、政會外交組所議對俄辦法、仍本既定方針辦理、現在東省邊境我方已調大軍前往戍衛、邊防頗爲鞏固、東省軍費已由中央撥助二百萬元、蘇俄恫嚇手段當無所施、已派郭同赴遼、宣示中央意旨、㈡中東鐵路管理權按中俄協定係由雙方共管、而實際上俄方獨攬大權、私撥路款爲赤黨宣傳費、我方損失甚鉅、此次我國管理權、與協定精神並未違背、俄方既不以正當手續從事直接談判、如尚不覺悟、我方爲自衛計、當謀相當應付、現在戰事尚未擴大、我方仍依既定方針希望和平、並昭告參加非戰各國、以明真相、㈢鐵部對於東省鐵路此次接洽後、各路管理行政權、均將交由中央計劃實行、以期統一、關於中英中比兩庚款完成粵漢隴海兩路計劃、現已決定約二月內即可動工云、

哈當局計劃　義勇隊

募男女生組之

▲本報念四哈爾濱電　教育廳長張國忱以時局日趨嚴重、提倡組織學生義勇隊、徵求中學以上學生爲隊員、將來或馳驅疆場、或協助維持地方治安、另用女學生及各機關職員夫人組織慰勞團、皆在計劃中、

東西北電訊可通

新疆與遼甯通無線電
初限官電將來加商電

▲京訊、我國邊境各省、交通素感困難、即郵電各項、亦極不便、平時依賴外國郵線或電線、本非常軌、而所受損失、以及種種無理之檢查等、尤爲國家之恥辱、中俄事起、西北諸省之信電、更感難於傳遞、新疆電信等、本由西比利亞遞轉、惟以中俄有事、俄人復不允代爲轉電、如改由印度轉發、時日費用、頗不經濟、前擬由新省哈什長波無線電台、發至奉天長波無線電台、轉至南京、以利通信、新疆省政府駐京辦事處前由魯效祖赴遼甯接洽、以便新遼通電、聞已大致就緒、不日即可正式發送電訊、大約先以官電爲限、將來或可收發商電、幷聞前次奉天電台亦曾試轉各電、成績甚佳、惟因奉天電台工作較忙、且與哈什電台無正式聯絡、此後接洽就緒、交通上當可便利多多也、

民氣可嘉

足寒暴俄心膽

▲本報念四南京電　軍校特別黨部呈請中央全國總動員、對俄宣戰、

▲本報念四漢口電　今日省黨部議決通電全國民衆、一致武裝對俄、

▲本念四漢口電　武昌民衆團體聯席會議決、向省訓練部建議、准民衆組織對俄經濟絕交宣傳隊、

▲國聞社念四日漢口電　據各界收回中東路後援會函、分漢商會及商民協會頃據各商號請停售俄貨、實行經濟絕交、交署頃又放逐赤俄七人、

取締俄通信社

▲本報念四北平電　外部已來電致德使、請令俄國達通信社停止在交民巷出稿、

四十二次立法會議

通過　鄉鎮自治法之一部　上海市政公債條例

▲本報念四南京電　立法院今日上午八時開第四十二次會議、出席委員史尚寬、陳肇英、林彬、馬寅初、戴修駿、鄧公玄、恩克巴圖、孫鏡亞、樓桐孫、吳尚鷹、王用賓、呂志伊、蔡瑄、莊崧甫、劉盥訓、曾傑、焦易堂、鄧召蔭、張鳳九、傅秉常、陳長蘅、羅鼎、劉克儁、王葆真、朱和中、吳鐵城、黎傑新、鄭毓秀、魏懷、方覺慧、郭泰祺、黃居素等、列席中委戴季陶、主席胡漢民、紀錄秘書長李文範、討論事項如下、㈠審議浙江省建設公債條例草案暨還本付息表案、議決、交財政委員會審查、㈡審議修正教育部組織法、增設蒙藏教育司、師範教育司預算案、決議、交法制委員會審查、㈢最高法院組織法、呈奉國民政府訓令第七一八號修正公布、並將第六條檢察官三人至五人改爲七人至九人、交本院追認案、決議、交法規委員會整理、面呈請國府以後凡對本院議決案件、有須修改之處、交本院覆議、免開追認惡例、㈣國民政府批交本院核議規定軍政服務人員獎懲條例及保障法案、議決、緩議、㈤核議外國教會租用土地房屋、應強制於契約內載明必要事項四項案、議決、交外交委員會會同史尚寬兩委員審查、㈥本院財政委員會報告審查國內出差旅費規則草案、議決、照審查報告通過、本案不屬於法律範圍、無須經過立法程序、㈦審議首都公安局組織條例草案及改組計劃案、議決、交法制委員會審查、㈧審議佃業糾紛仲裁法草案案、議決、交經濟委員會會同土地法起草委員會審查、㈨本院財政委員會報告審查上海特別市市政公債條例、基金保管條例、及還本付息表案、議決照審查報告修正通過、㈩本院自治法起草委員會報告擬具鄉鎮自治施行法草案案、議決修正通過六條、其餘各條、下午三時繼續開會討論、

鄉鎮自治施行法

立法院昨討論未竣
定廿七日繼續開會

▲本報念四南京電　立法院今日院會討論至鄉鎮自治施行法草案、因第七條費時略長、未能將該案議畢、定午後三點續會、繼以天氣炎熱、京中連日秋熱、日間達華氏表九十七度、故改念七日續會、

▲本報念四南京電　立法院二十四日上午八點開第四十二次院會、議程等見另條、當議至鄉鎮自治施行法草案第七條時、爭論較烈、原文爲「中華民國人民、無論男女、在區域居住一年、或有住所達二年以上、年滿二十歲、略識文字者、經宣誓後、應登記爲公民、有左列情事之一者、雖具前項資格、仍不得享有公權、㈠有反革命之言論行爲、經司法機關審判確定者、㈡貪官污吏土豪劣紳、經司法機關審判確定者、㈢曾受刑事上之徒刑處分、褫奪公權尚未復權者、㈣因心神喪失、或精神耗弱者、㈤吸用鴉片或其代用品者、各委爭執之點、有主不限居住年限者、有主不必以識字爲公權之獲得者、至第二項秀等雖未經司法機關之審判然實爲反動者、應主改作有反革命之言論行爲有確據者、有主以上列舉各項皆已有專律、褫奪公權不必再有此等消極的限制者、自十點半討論至十二點時、尚未能有解決方法、主席胡院長以時間已到、改於下午三時續會、茲錄鄉鎮自治法起草委員會關於鄉鎮自治施行法草案要點如下、㈠本法稱鄉鎮自治施行法、既非鄉鎮自治法、亦非鄉鎮自治法施行法、半含實體法立法性質、半含手續法性質、故規定不厭其詳、㈡主要點規定於總綱、其次要點分別規定於各章、㈢閭鄰之區域及職權較小、與會者祇須有居住年限消極資格及年齡之限制足矣、鄉鎮之區域及職權較大、與會者非兼有知識程度之限制不可、此外閭鄰與鄉鎮之候選人、者限制較嚴、前者限制較寬、㈣建國大綱第八條、有「誓行革命之主義」一語、孫文學說復諄諄致意於國民宣誓、遵總理遺訓、規定公民須先宣誓、始可登記、㈤組織之成立應以區最先、閭鄉鎮次之、鄰又次之、而實現自治、則應先從閭鄰鄉鎮着手、而區居其次、㈥自治團體不但與政治組織體、並應爲經濟組織體、茲特於鄉鎮所辦事項之規定、注意十點、㈦各縣區域遼闊、司法機關時又不能多設、人民因訟事件奔走數百里、延擱經年、無論勝敗、皆有蕩家產之危險、茲爲採排難解紛習慣之長而去其短起見、於鄉鎮公所內附設調解委員會、㈧人民失學者居多、不容諱言、行使直接民權、實有窒礙、茲於公所章內、特別注重各種必需教育、以期民權行使、逐漸普及、㈨在鄉長鎮長全由民選以前、半由民選時、監察委員均全由民選、其違法失職、應罷免、鄉民大會成鎮民大會、均應行使創制複決權、與縣組織法之規定相成而不相悖、㈩閭長鄉長之選舉方法、於鄉鎮自治施行法中規定之、而縣組織法中已有明文、茲特依照規定、至於鄉鎮長及監察委員之選舉與罷免、創制複決等程序、應另以法律規定之、

上海市公債條例

總額三百萬元
專充建設費用
九八折扣發行
八年償還清楚

條例內容

▲本報廿四南京電　上海特別市市政府前因建築市幹道、建築市中心區域、創辦市立銀行並整理舊公債起見、擬發行市公債三百萬元、經市府呈請行政院轉呈國府、由國府送交立法院審議、復經立法院三十八次大會交付財政委員會審查、除基金保管條例毋庸經過立法程序外、決定所有募集手續費應照財政部各種公債券現行簡章所定、不得超過百分之一、再該項公債本定六年償還、但爲該市財力易於周轉起見、故特改爲八年償還、至發行折扣、滬市府本擬九四或九六發行、立法院財政委員會以國家損耗太多、故查照現行公債條例改訂九八發行、並特送專條、茲將二十四日國民政府立法院通過之全文錄左、

▼條例全文

第一條、本公債定名爲上海特別市市政公債、第二條、本公債定額爲三百萬元、第三條、本公債專充辦理左列市政事業之用、㈠建築幹道、㈡建築市中心區域、㈢創辦市立銀行、㈣整理舊公債、第四條、本公債定爲年息八厘、第五條、本公債按照票面九八發行、即每票面百元、實收國幣九十八元、第六條、本公債定於中華民國十八年十月一日發行、第七條、本公債、自民國十九年起、至民國二十六年止、每年三月三十一日、及九月三十日、爲付息之期、第八條、本公債、自民國二十年三月三十一日起、至民國二十六年九月三十日止、分十四期、每六個月抽籤還本一次、前十二期、每期還本二十萬元、最後兩期、每期還本三十萬元、第九條、本公債以本特別市房捐收入爲償還本息之基金、每月依照還本付息表所載數目、儘先提存指定銀行、爲償還本息之基金、關於基金之保管、組織基金保管委員會辦理、其保管條例另訂之、第十條、本公債票面、定爲五百元、一百元、十元、五元四種、均爲不記名式、第十一條、本公債票、得由持票人隨意買賣抵押、並得充本特別市公務上之保證金、或擔保品、及本特別市公共團體機關之基金或準備金、其到期本息票、得爲繳納本特別市捐稅之用、第十二條、本公債還本付息、由基金保管委員會指定銀行委託經理之、第十三條、本公債抽籤之期、每屆由市政府及基金保管委員會派員監視、並任人參觀、第十四條、對於本公債、如有毀損信用、或僞造之行爲者、依法懲治、第十五條、本公債發行細則另定之、第十六條、本條例自公佈日施行、

▲更正　本報廿一日載程振鈞辭職消息、並非事實、該電查係本報訪員所發、並非國民社來電、合亟更正、

此毒能傷尊軀

▲骨痛不已　四肢不舒
▲夜不成寐　腰背疼痛
▲疲倦不振　腦力差鈍
▲生活樂趣　喪失殆盡

上述種種病狀皆腎病所致、亦體內滿積尿強酸毒之故、惟第威德補腎丸能醫治之、因其有滋補內腎驅除尿強酸毒之功
初次服用即能見効、常服不間一次有一次之効力、可以恢復康健體力充分享受人生樂趣

▲此丸於下列各症尤具特效
背痛　骨痛　風濕　腰痠　便濁　遺精
小便赤熱　小便短少　膀胱失司　及一切
腎病便溺諸症

各大藥房介紹經售
上海郵政信箱九四五號

第威德製藥公司

中俄邦交現在之狀態

自中東鐵路事件發生以還、中俄兩國各召還其外交人員而宣布邦交之斷絕、兩國國境之交界、均以重兵駐防準備、兩國邦交之狀態、早已十分緊張、然今時兩國却仍派遣外交代表爲最後之磋商、是邦交雖絕而實仍未絕也、最近蘇俄軍隊乃竟侵入國境、爲攻城略地之舉、兩方軍隊已屢有接觸、是實際上已入於戰爭開始之狀態也、顧啓釁者爲俄、而俄之政府並未向中國宣戰、亦未向世界列國通告與中國開始戰爭、啓釁而後、中國軍隊亦因抵禦而正式與之接觸、然吾國政府亦僅向列邦聲明蘇俄首先破壞非戰公約、而並未聲明中俄已入於戰爭狀態、兩方之軍隊雖已開始爲武力的周旋、而兩國之政府、均並未明白表示已入於戰爭之地步、所有交戰國應享之權利與應負之義務、亦至今未嘗一一履行、是實際上軍事方面雖有接觸、而從政治上法律上言、兩國之邦交狀態、仍僅限於絕交而止、猶未嘗入於宣戰之狀態也、

由國際公法言、戰爭者、事實問題而無表示之必要者也、接觸在前而宣戰在後、在法律上固將追溯其戰爭最初之行動而起算之、宣戰雖在後而不問焉、是以大戰之際、同盟諸國先一日動員而翌日始宣戰、協約國之法庭、則均依動員之時日而定爲戰爭開始之時日、如此之類、求之國際先例、固已數見不鮮、由是言之、中俄兩方實際上戰爭之開始、實自蘇俄軍隊最初向中國方面爲軍事活動開始之時爲始、與凱湖畔第一次之開砲、即應認爲兩國交戰之發軔、固不必問當時尚未宣戰或事後方始正式宣戰、而交戰國之權利、於此時即可開始行使、自此以後、凡關於蘇俄之僑民商業船舶及其他海陸公私財產、均得視爲敵國性質、而立卽宣告或判決監視或沒收者也、

本事件之最可異者、卽蘇俄一方面對於中國實際已取戰爭行爲、而表面上却並不宣布對於中國業已宣戰、同時在蘇俄境內之中國僑民與財產、亦並不正式宣告其爲有仇敵性質而處分之、戰爭之開始雖已多日、而蘇俄政府仍取不戰不和亦戰亦和之態度、蘇俄之出於此、蓋一方面對於中國早抱有侵略之野心、原無殊於以前之舊俄帝國、是以悍然不顧公理而爲此蠻橫之舉動、他方面却又欲避啓釁之惡名、畏受全世界之攻擊、是以實際雖早已破壞和平而表面仍持不戰不和之態度、此蘇俄所以自始至終、並不向中國正式宣戰也、而吾國政府則始終以尊重和平表示世界、在暴俄軍隊未曾侵入國境之際、對於鄰國始終未有何破壞和平之舉動、即至現在爲止、仍保持此一貫之政策、是以在邊境軍事方面、雖已爲防禦的軍事行動、而蘇俄既未宣告戰爭開始、吾國對外亦仍祇認爲破壞和平而不認爲已入於正式宣戰之狀態者也、

顧暴俄侵犯國境之舉、既已日有所聞、使暴俄而若不能翻然悔悟、則事實上正式積極戰爭、終久爲不可避免之事、則吾國與其取不戰不和之態度、致外交上軍事上、反因遷延而陷于困難之境、曷若毅然決然向全世界各國明白宣布暴俄之罪惡、聲罪而致討、內以作全國之士氣、而外以喚世界之同情、對於境內暴俄之公私財產、悉依國際慣例予以處分或沒收、其鷹犬爪牙、則悉予以嚴重監視、一方面固爲履行交戰國之權利而然、他方面亦足以減少敵人在吾境內陰謀活動之機會、孰得而孰失、此則全國上下、均應予以鄭重之注意者也、（叙百）

滿洲里我軍擊落敵鐵甲車一列
接收津比租界協約議竣待簽字
立法院通過上海市政公債條例

今日本報尙有要訊如下

▲東北一二兩新軍 開赴黑遼
▲日本表示增兵爲保僑 但日憲兵有以三十萬收買共黨亂華訊
▲駐俄華領被 俄人暗殺未成
▲朱紹陽暫不南旋
▲駐德俄使否認滿遼 有戰

▲立法院通過鄉鎮自治法
▲蔣主席明日在龍華閱軍
▲藏喇嘛電京 謂藏兵無侵康事
▲商震昨往太原
▲戴季陶往鎮江指導黨務
▲蒙藏會議展期明年二月
以上分見第一二張

▲上寶會丈局管轄問題 決定
▲海軍點驗委員決定 十五人
▲閘北各工會呈控六 區黨委十大罪狀
▲我國飛行家加入 上海航空總會
以上見第三張

中俄又戰一次俄寇棄械敗走

二十二夜

俄寇大隊再犯滿洲里啓戰
我軍奮勇痛擊獲大批敵械
得鐵甲車一列機槍七十架

▲本報念四南京電 外交部訊、東北今日電京報告戰況（上略）、滿洲里防俄軍總司令部來電、二十二夜十一時、滿洲里方面突來敵軍鐵甲車二列、駛入我軍防境、並有赤俄衛軍騎兵一千餘名、向我陣地進發、在我方陣線五百米突處、有敵軍百名、各携機關槍向我軍猛烈射擊、我軍第十八旅四十三團及十二團並二十七團計七團人數、即與戰鬥、至二十三日晨二時、敵軍不支、始退去、計獲俄軍機關槍七十餘架、鐵甲車一列、並獲俄軍馬一百三十餘匹、我軍死營長一、連長二、兵士四十一名、傷我軍營長二、連長二、士兵二十五名、

▲本報念四北平電 瀋電、二十二日夜十一時、俄軍鐵甲車二列及騎兵向我進襲、我第十六旅拒退之、獲機關槍七十餘架、鐵甲車一列、馬百三十四、我軍死營長一、連長二、兵四十一、傷營長二、連長三、排長五、士兵二百十五名、今晨三時瀋陽電云、二十二、二十三兩日中俄國境、並無接觸、較前數日爲鎮靜、但復旦社二十三日瀋電、謂扎蘭屯俄騎兵千七百、搭浮橋渡河、經我十八旅攻退、我方傷百二十餘人、死四十人、獲俄軍十二人、及機關槍多架、鋼砲三門云、

朱紹陽

留瀋暫難南旋

▲本報念四南京電 外交部訊、外交部長王正廷昨急電朱紹陽詢暴俄實況、據朱電復稱、張學良仍留其作彼協助、日內恐難起程、

俄不作戰

駐德俄使否認開戰

▲本報念四北平電 外電、中俄問題將作資在柏林與俄駐德大使一度會面、俄方絕對否認有開戰意、並謂如俄境無華兵進入、決不作戰（如俄方果如表示覺悟、）和平交涉正有途徑可俟等語、

▲本報廿四北平電 外電推測該路形勢有緩和傾向、

東北兩新軍出發

王樹常與胡毓坤部
駐防洮昂海拉爾間
遼西各軍一律出關

▲本報廿四南京電 外交訊、張學良電京報告、（前略）除令吉黑兩省軍隊沿邊擇要扼守外、並由遼甯新編兩軍次第開赴哈爾濱附近集合、第一二軍開赴洮南昂昂溪海拉爾之間、第一軍軍長王樹常、參謀長李端浩、步兵第十二旅、暫編騎兵第三十四旅、步兵第四師、砲兵第二團、工兵第六團、無線電信機三隊、有線電信機一分隊、砲兵一分隊、第二軍軍長胡毓坤、參謀長劉忠幹、步兵第五旅、步兵第十四旅、騎兵第三旅砲兵一團、工兵第一團、無線電信機二隊、有線電信機一分隊、憲兵一分隊、第一軍工兵處長溫潤芳、均已前發、

▲本報念四南京電 張學良令駐關內灤西各軍、一律開赴北滿駐防、

▲聯合念四南京電 本日陸海空軍總司令部電告張學良、謂東北艦隊如不足以固海上防範時、現中央已準備於必要時可以使各艦隊全部出防、

日本政府之態度

謂增兵南滿純爲保僑
我國深望其無妨我事
但日警隊又增加二千
日憲兵買共黨擾中國

▲本報念四南京電 外交部昨接汪榮寶電稱、日政府重視中俄交涉、聲言增兵南滿路、純係保護日僑、決無他意、外交部復於今日電復汪、謂我方極願日方照此表示、尊重華方正當行動、電文內容未便發表、並囑其再向幣原接洽、關於南滿日軍之增加、深望不妨礙東北軍事進行、

▲本報念四南京電 外交部訊、汪榮寶電告、俄以暴力擾亂我邊、日本亦不直其所爲、惟甚盼俄能服從協定、以免引起戰爭、

▲本報念四南京電 外交部訊、日本近在安東添設關東警備隊第二大隊、增軍二千名、不日到遼、分駐北滿長春一帶、

▲本報念四北平電 每日社訊、津公安局得密報、日本憲兵隊長某、近匯款三十餘萬寄存某外國機關、供擾濟共黨活動用、除飭天津各區署一體防範、復於二十三日有公函致平市府、祈密查嚴防云、

蘇俄擾亂之種種

派黨人到各處活動
別動隊在邊境挑釁
勾通漢奸圖佔東路

▲本報念四南京電 外交部訊、東北電京云、據張景惠電稱、俄派青年鐵血團二十餘人、扮裝商民、分赴遼吉黑熱內地工作、臂上記有白紗彩色之紊、中有清或境字、請嚴防等語、除通令各地嚴緝外、特聞、

▲太平洋社念四日 據哈爾濱德武官電云、蘇俄幷不致對華宣戰、惟將繼續輸送軍隊、致佔領中東鐵路全線始止、

▲本報念四北平電 外息、俄別動隊到處騷擾、如密山如富克錦、如札蘭屯、如三岔口、中國防軍迭有所獲、幷繳到軍火一批、

▲聯合念三哈爾濱電 據中國方面發表、駐東西南邊境之赤軍、逐漸工作防寒準備、及建築兵營、

▲京訊、八月二十三日、外交部接東北邊防司令長官養電（銜略）頃接吉江兩省情報如下、（一）據吉林張副司令二十一日電稱、十八日俄軍竄入密山縣、幷向嶺東射擊、該縣駐軍營部及第九連營房均被焚燬、（二）據萬副司令官二十一日電、報告滿洲里方面敵於二十一日早九時砲擊八九十發、我軍均未還擊、其他各方面情況無變化、

▲本報念四北平電 中國共產黨王伯新率中俄韓共黨在雙城子設兵工廠、謀擾亂中國內部、

▲國聞社二十三日哈爾濱電 俄黨對於沿線業務員丁仍嚴密恫嚇、聞當局爲維持路政計、將嚴格制裁、

俄人狙擊華領官

幸未命中然已好險

▲本報念四南京電 外交部頃發表伍芬蘭夏代辦電云、茲據駐俄楊領事電稱、楊因事出外、途遇俄人、突出手槍轟擊、幸未受傷、然已危險萬狀等情、特閱、維崧馬（廿日）叩、

▲國聞社云、外交部情報司昨由該部無線電台分電情報司長張維城幫辦楊光泩轉來公布消息兩則、其原電云、滿事處分送張司長楊幫辦鈞鑒各報、（一）阿拉木圖楊領事、馬（念一）日因事外出、途遇二俄人、突出手槍轟擊、幸楊領事自衛敏捷、得未受傷、（二）張學良養（念三）電巧（十八日）日俄軍竄入密山縣、向嶺東射擊、該處駐軍營部營房被焚、滿洲里方面、敵於馬（二十一）晨砲擊八九十發、我軍未還擊、他方面無變化、情報司敬（念四日）編者按楊領本報京電原稿、國聞社稿作晉頌、皆係電碼錯誤之故、茲姑就兩字電碼相似點改爲楊字、未知究竟是否此姓、查駐該處華領爲一薩姓者、不識何故誤成麥音等字也、

孫科談中俄問題

我方仍本和平意旨進行
東省路政采歸中央計劃

鐵道部長孫科、於昨晨由京抵滬、據語記者云、（一）中俄交涉、據最近報告、並無意外變化、政會外交組所議對俄辦法、仍本既定方針辦理、現在東省邊境我方已調大軍前往戍衛、邊防頗爲鞏固、東省軍費已由中央撥助二百萬元、蘇俄恫嚇手段當無所施、已派鄭同赴遼、宣示中央意旨、（二）中東鐵路管理權按中俄協定係由雙方共管、而實際上俄方獨攬大權、私撥路款爲赤黨宣傳費、我方損失甚鉅、此次收回管理權、與協定精神並未違背、俄方既不以正當手續從事直接談判、如尙不覺悟、我方爲自衛計、當謀相當應付、現在戰事尙未擴大、我方仍依既定方針希望和平、並昭告參加非戰各國、以明眞相、（三）鐵部對於東省鐵路此次接洽後、各路管理行政權、均將交由中央計劃實行、以期統一、關於中英比兩庚款完成粵漢隴海兩路計劃、現已決定約一二月內即可動工云、

哈當局計劃

募男女學生組織義勇隊

▲本報念四哈爾濱電 教育廳長張國忱以時局日趨嚴重、提倡組織學生義勇隊、徵求中學以上學生爲隊員、將來或馳驅疆場、或協助維持地方治安、另用女學生及各機關職員夫人組織慰勞團、皆在計劃中、

東西北電訊可通

新疆與遼甯通無線電
初限官電將來加商電

▲京訊、我國邊境各省、交通素感困難、即郵電各項、亦極不便、平時依賴外國郵線或電線、本非常軌、而所受損失、以及種種無理之檢查等、尤爲國家之恥辱、中俄事起、西北諸省之信電、更覺難於傳遞、新疆電信等、本由西比利亞遞轉、惟以中俄有事俄人復不允代爲轉電、如改由印度轉發、時日費用、頗不經濟、前擬由新省哈什長波無線電台、發至奉天長波無線電台、轉至南京以利通信、新疆省政府駐京辦事處前由魯效祖赴遼甯接洽、以便新遼通電、聞已大致就緒、不日即可正式發送電訊、大約先以官電爲限、將來或可收發商電、并聞前次奉天電台亦曾試轉各電、成績甚佳、惟因奉天電台工作較忙、且與哈什電台無正式聯絡、此後接洽就緒、交通上當可便利多多也、

民氣可嘉

足寒暴俄心胆

▲本報念四南京電 軍校特別黨部呈請中央全國總動員、對俄宣戰、

▲本報念四漢口電 今日省黨部議決通電全國民衆、一致武裝對俄、

▲本念四漢口電 武昌民衆團體聯席會議決、向省訓練部建議、催民衆組織對俄經濟絕交宣傳隊、

▲國聞社念四日漢口電 漢商會及商民協會頃據各界收回中東路後援會函、分轉各商號請停售俄貨、實行經濟絕交、交署頃又放逐赤俄七人、

取締俄通信社

▲本報念四北平電 外部已來電致德使、請令俄國遠東通信社停止在交民巷出版通信、

四十二次立法會議

通過上海市政公債條例
鄉鎮自治法之一部

▲本報念四南京電 立法院今日上午八時開第四十二次會議、出席委員史尙寬・陳肇英・林彬・馬寅初・戴修駿・邵元沖・恩克巴圖・孫鏡亞・樓桐孫・吳尙鷹・王用賓・呂志伊・蔡[illegible]・莊崧甫・劉盥訓・曾傑・焦易堂・鄧召蔭・張鳳九・傅秉常・陳長蘅・羅鼎・劉克儁・王葆眞・朱和中・吳鐵城・劉景新・鄭毓秀・魏懷・方覺慧・郭泰祺・黃居素等、列席中委戴季陶、主席胡漢民、紀錄秘書長李文範、討論事項如下、㈠審議浙江省建設公債條例草案暨還本付息表案、議決、交財政委員會審查、㈡審議修正教育部組織法、增設蒙藏教育司、暨蒙藏教育司預算案、決議、交法制委員會審查、㈢最高法院組織法呈奉國民政府訓令第七一八號修正公布、並將第六條檢察官三人至五人改爲七人至九人、交本院追認案、決議、交整理法規委員會整理、面呈請國府以後凡對本院議決案件、有須修改之處、逕交本院覆議、免開追認惡例、㈣國民政府批交本院核議規定軍政服務人員獎卹條例及保障法案、議決、緩議、㈤核議外國教會租用土地房屋、應強制於契約內載明必要事項四項案、議決、交外交委員會會同史尙寬吳尙鷹兩委員審查、㈥本院財政委員會報告審查國內出差旅費規則草案、本案不屬於法律範圍、無須經過立法程序、㈦審議首都公安局組織條例草案及改組計劃案、議決、交法制委員會審查、㈧審議個業糾紛仲裁法草案案、議決、交經濟委員會會同土地法起草委員會審查、㈨本院財政委員會報告審查上海特別市市政公債條例、基金保管條例、及還本付息表案、議決照審查報告修正通過、㈩本院自治法起草委員會報告擬具鄉鎮自治施行法草案案、議決修正通過六條、其餘各條、下午三時繼續開會討論、

鄉鎮自治施行法

立法院昨討論未竣
定廿七日繼續開會

▲本報念四南京電 立法院今晨院會、討論至鄉鎮自治施行法草案、因第七條費時略長、未能將該案議畢、本定午後三點續會、繼以天氣炎熱、京中連日秋熱、日間達華氏表九十七度、故改念七日續會、

▲本報念四南京電 立法院二十四日上午八點開第四十二次院會、議程等見另條、當議至鄉鎮自治施行法草案第七條時、爭論較烈、原文爲「中華民國人民、無論男女、在區域居住一年、或有住所達二年以上、年滿二十歲、略識文字者、經宣誓後、應登記爲公民、有左列情事之一者、雖具前項資格、仍不得享有公權、㈠有反革命之言論行爲、經司法機關審判確定者、㈡貪官污吏土豪劣紳、經司法機關審判確定者、㈢曾受刑事上之徒刑處分、褫奪公權尙未復權者、㈣因心神喪失、或精神耗弱、經宣告禁治產者、㈤吸用鴉片或其代用品者、」各委爭執之點、有主不限居住年限者、不主不必以識字爲公權之獲得者、至第二項款有主加嚴者、如陳獨秀等、雖未經司法機關之審判、然實爲反動者、應主改作有反革命之言論行爲有確據者、有主以上列舉各項皆已定有專律、褫奪公權不必再有此等消極的限制者、自十點半討論至十二點時、尙未能有解決方法、主席胡院長以時間已到、改於下午三時續會、茲錄自治法起草委員會關於鄉鎮自治施行法草案要點如下、㈠本法稱鄉鎮自治施行法、既非鄉鎮自治法、亦非鄉鎮自治法施行法、半含實體法立法性質、半含手續法性質、故規定不厭其詳、㈡主要點規定於總綱、其次要點分別規定於各章、㈢閭鄰之區域及職權較小、與會者祇須有居住年限消極資格及年齡之限制足矣、鄉鎮之區域及職權較大、與會者非兼有知識程度之限制不可、此外閭鄰與鄉鎮之候選人、後者限制較嚴、前者限制較寬、㈣建國大綱第八條、有「誓行革命之主義」一語、孫文學說復諄諄致意於國民宣誓、遵總理遺訓、規定公民須先宣誓、始可登記、㈤組織之成立應以區最先、閭鄉鎮次之、鄰又次之、而實現自治、則應先從閭鄰鄉鎮着手、而區居其次、㈥自治團體不但與政治組織體、並應爲經濟組織體、茲特於鄉鎮所辦事項之規定、注意此點、㈦各縣區域遼闊、司法機關、一時又不能多設、人民因訴訟事件奔走數百里、延擱經年、無論勝敗、皆有磬家蕩產之危險、茲爲採排難解紛習慣之長而去其短起見、於鄉鎮公所內附設調解委員會、㈧人民失學者居多、不容諱言、行使直接民權、實有窒礙、茲於公所章內、特別注意各種必需教育、以期民權行使、逐漸普及、㈨任鄉長鎮長全由民選、監察委員均由民選時、其違法失職、均應罷免、鄉民大會或鎮民大會、均應行使創制複決權、與縣組織法之規定相成而不相悖、㈩閭長鄰長之選舉方法、應於鄉鎮自治施行法中規定之、但縣組織法中已有明文、茲特依照規定、至於鄉長鎮長及監察委員之選舉與罷免、創制複決等程序、應另以法律規定之、

上海市公債條例

條例內容
總額三百萬元
專充建設費用
九八折扣發行
八年償還清楚

▲本報廿四南京電 上海特別市市政府前因建築市幹道、建築市中心區域、創辦市立銀行並整理舊公債起見、擬發行市公債三百萬元、經市府呈請行政院轉呈國府、由國府送交立法院審議、復經立法院三十八次大會交付財政委員會審查、除基金保管條例毋庸經立法程序外、決定所有募集手續費應照財政部各種公債券現行簡章所定、不得超過百分之一、再該項公債本定六年償還、但爲該市財力易於周轉起見、故特改爲八年償還、至發行折扣、滬市府本擬九四或九六發行、立法院財政委員會以國家損耗太多、故查照現行公債條例改訂九八發行、並特送專條、茲將二十四日國民政府立法院通過之全文錄左、

▼條例全文

第一條、本公債定名爲上海特別市市政公債、第二條、本公債定額爲三百萬元、第三條、本公債專充辦理左列市政事業之用、㈠建築幹道、㈡建築市中心區域、㈢創辦市立銀行、㈣整理舊公債、第四條、本公債定爲年息八厘、第五條、本公債按照票面九八發行、即每票面百元、實收國幣九十八元、第六條、本公債定於中華民國十八年十月一日發行、第七條、本公債、自民國十九年起、至民二十六年止、每年三月三十一日、及九月三十日、爲付息之期、第八條、本公債、自民國二十年三月三十一日起、至民國二十六年九月三十日止、分十四期、每六個月抽籤還本一次、前十二期、每期還本二十萬元、最後兩期、每期還本三十萬元、第九條、本公債、以本特別市房捐收入爲償還本息之擔保、每月依照還本付息表所載數目、儘先提存指定銀行、爲償還本息之基金、第十條、本公債之保管、另組織基金保管委員會辦理、其保管條例另訂之、第十一條、本公債票面、定爲五百元、一百元、十元、五元四種、概爲不記名式、第十二條、本公債票、得由持票人隨意買賣抵押、並得充本特別市公務上之保證金、或準備保證品、及本特別市公共團體機關之基金、其到期本息票、得爲繳納本特別市捐稅之用、第十三條、本公債還本付息、由基金保管委員會指定銀行委託經理之、第十四條、本公債抽籤之期、由市政府及基金保管委員會派員監視、并任人參觀、第十五條、對於本公債如有毀損信用、或僞造之行爲者、依法懲治、第十六條、本公債發行細則另定之、第十七條、本條例自公佈日施行、

▲更正 本報廿一日載程振鈞辭職消息、並非事實、該電查係本報訪員所發、並非國民社來電、合亟更正、

此毒能傷尊軀

▲骨痛不已　四肢不舒
▲夜不成寐　腎水衰滯
▲疲倦不振　腦力遲鈍
▲生活樂趣　喪失殆盡

上述種種病狀皆腎病所致、亦體內蓄積尿強酸毒之故、惟第威德補腎丸能醫治之因其有滋補內腎驅除尿強酸毒之功、初次服用卽能見効常服不問一次有一次之効力可以恢復康健體力充分享受人生樂趣

▲此丸於下列各症尤具特效
背痛　骨痛　風濕　腰痠　便濁　遺精
小便赤熱　小便短少　膀胱失司　及一切
腎病便溺症

各大藥房介紹經售
上海郵政信箱九四五號

第威德製藥公司

國民政府命令

行政院院長譚延闓呈據外交部長王正廷呈稱、該部科長沈壽宇另有任用、請免本職、應照准、此令、
行政院長譚延闓呈據外交部長王正廷呈請任命□光林爲外交部科長、應照准、此令、
行政院長譚延闓呈據外交部長王正廷呈稱、該部秘書朱樹藩另有任用、請免本職、應照准、此令、
行政院長譚延闓呈據外交部長王正廷呈請任命宋子良爲外交部秘書、應照准、此令、
任吳慶之爲編遣會總務部文書科員、此令、
綏遠省委兼主席徐永昌另有任用、徐永昌應免本兼各職、任命李培基爲綏遠省委、幷指定爲主席、此令、
任潘連茹爲外部特派察哈爾交涉員、此令、
任郭寄嶠、楊天壽、洪文瀾、鄭更左、漢顧致于、溥姚寶爲最高法院推事、此令、
任龐興耆爲軍政部參事、此令、
任命□□□爲審計院審計、此令、
審計院審計趙希復呈請辭職、趙希復准免本職、此令、
任命徐用爲國軍編遣委員會總務部文書科科長、此令、
軍政部政務次長鹿鍾麟、已升署部長、鹿鍾麟應免本職、此令、
任命朱綬光爲軍政部政務次長、此令、
軍政部航空署長熊斌呈請辭職、熊斌准免本職、任張惠長爲航空署長、此令、
派王正廷爲簽訂中波友好通商航海條約全權代表、此令、
又署軍政部總務廳廳長胡大猷、另有任用、胡大猷應免本職、此令、
任命吳錫祺爲軍政部總務廳長、此令、
北平警備司令張蔭梧、呈請辭職、張蔭梧准免本職、此令、
任命李服膺爲北平警備司令、此令、
上海兵工廠廠長張羣、呈請辭職、張羣准免本職、此令、
任命郭承恩爲上海兵工廠廠長、此令、
國軍編遣委員會委員長蔣中正呈、據該會總務部代主任萬敬恩呈稱、該部文書科科員吳慶之、劉樹仁、均已另有任用、請免本職、應照准、此令、
國軍編遣委員會委員長蔣中正呈、據該會總務部代主任萬敬恩呈請任命劉樹仁爲國軍編遣委員會總務部文書科科長、沈貽昌爲國軍編遣委員會總務部人事科科員、應照准、此令、（念四日）

中比協約已議竣
下星期六可正式簽字
惟接收租界時期有待
因比方須由國會通過

▲本報念四天津電　接收比租界、昨晚在特區李宅會議、對協約文字略有修改、全部滿過、問題解決、並定中英法三種文字、以英文爲準、下星期六可正式簽字、至接收時期、因比方須由政府提出國會通過後再定、

▲本報念四北平電　中比交還租界會二十三日第八次會、已將草約擬好、各電本國京城、候復到、如無修正、即可簽字、至接收問題、時不能即辦、因比憲法規定、對外協定、須經國會通過、現比國會閉會期間、須十一月中方開會、我雖滿意、比委員長紀佑雅謂、在比國歷史上、對憲法規定比領土讓與、無可遷就、可俟中比租界實行收回後、再行簽字、因草約比政府有無修正爲第一步、而簽字後國會是否通過爲第二步、此次會議所解決者、津租界交還之原則耳、

▲本報念四北平電　比館息、昨日申劉津利順德飯店開中比第八次交還租界委員會、關於比方希望交還租界協定、不涉其他條約合同的關係、華方已經容納、下次會議即可議定、而全權證書、爲簽字之準備、至租界實行交還日期、需由協定上定之、此時不便發表、

立法院特設法規整委會
審議瑣細事件

▲本報念四南京電　立法院以國府各院部會常有送來審議之各項法規、多爲現在正在施行者、有須瑣細而有特性者、一時既不便廢止或不及修正、故特設法規整理委員會、從事整理、聞現定念六日召開會議、審議各該材料、已通知各委員、

浙江建設公債
（院決交財政部審查）

▲本報念四南京電　浙江省政府發行建設公債千萬元、本爲浙省府預定用爲鐵路、電力、水利三項建設之用、前擬於田賦上加征一倍、經國府中央命令不得有加征田賦之舉、故改以……、年利八釐、九六發行、九年償還、立法院令長大會決議、交財委會審查、

撤判事阻碍尚多
各國多欲藉詞延宕

▲本報念四北平電　外息、昨日有非某某等已滿約國、昨日有非正式會議、對國府撤銷領判權之理由有所討論、結果暫不表示、仍爲事實上之保留、俟將來華方條約大綱、規定與最惠國待遇條款、有礙過渡期限者、則將國中未滿期之待遇條款、可爲法權收回之障、

三集編會
今日舉行

▲本報念四南京電　軍訊、三集團軍編遣實施會議、李培基……今日舉行、……

石友三返德

▲本報念四濟南電　王金鈺部師開濟、石友三定今夜由濟返德州、王金鈺部調魯部隊定七日內全數開濟、

中央第一編區局長調動

▲本報念四南京電　中央第一編遣區主任何應欽、及第一編遣區……林蔚……日午後在總部開會、決議（一）……局長未定、（二）……

藏兵侵康非事實
喇嘛電京謂不致敵對漢人

▲本報念四南京電　政訊、……

戴季陶
昨日往鎮指導黨務

▲本報念四南京電　戴季陶奉令往鎮、指導黨務、因今日午前出席立法院報告省發行建設公債事、至午後三時三十分始乘快車前往、

唐生智部
剿匪勝利

▲本報念四北平電　唐生智部劉興師長任三李鐵匪首張杰黨率衆且戰且退、結果俘匪二百餘、槍七十餘、軍旗三面、關防一顆、委狀多份、斃匪數十、又向該匪三向密縣進擊中、

蔣主席號電響應
浙省府願率全浙民衆贊助編遣

（杭州來電）（銜略）　昨奉蔣主席號（二十日）電、謹悉、文曰南京蔣主席鈞鑒、……

魯滌平
昨日到京即來滬

▲本報念四南京電　魯滌平今午由漢抵京、隨員……等、寓大華飯店、據談十六師奉中央命令……此次蔣主席召來京、報告所部調防、並武漢衛戍督辦事宜、因蔣已赴滬、定今晚夜車赴滬晉謁、……

魯譚兩部接贛防
魯部駐省垣及潯路
譚部駐贛東及吉安

▲本報念四南昌電　魯滌平部八日抵贛、省垣及南潯路衛戍事務、……

▲本報念四漢口電　譚道源念三日自南昌電告全部……

蘇省取締包稅

▲本報念四蘇州電　蘇財廳頃因遵照中常會議決案、頒發布告、並通令各稅局所、分別取締撤銷包商征稅制度、……

何健過漢返湘

▲本報廿四漢口電　何健二十四日五時到漢、六時過武昌、七時專車返長、

郭同昨晚北行

▲本報廿四漢口電　外交部派赴遼寧之郭同、於昨晚赴津、聞沿津浦路轉北寧路出關、宣達中央意旨、

蔣主席在滬行動
外王來報告外交組決案
昨晚接見美前總統夫人
明日在龍華檢閱五師部

國府蔣主席昨日以目疾已稍痊愈、即在私邸靜養、茲錄其情形如下、

▲接見要人　蔣主席以所患眼疾、自前日赴醫院敷藥後、昨日紅腫已漸消除、即偕夫人居寶樹業愛路九號私邸精資休息、並未赴院覆診、外長王正廷昨晨抵滬後、以外交組所議各案、須報告蔣主席、並慰問眼疾、特於上午十時許前往晉謁、當即接見、談約一時許、始行辭出、又總部參謀長賀耀組、漢口市長劉文島、因事蔣召均於下午謁蔣、有所接洽、此外對於往訪賓客、多未接見、

▲款待外賓　美國前總統威爾遜夫人此次環遊世界、道經中國、對於國府要人會要求觀見、工商部長孔祥熙得蔣主席同意、特於昨日下午六時假西愛咸斯路私宅、設備茶點、藉表歡迎之意、威夫人及其隨行醫生杜斯勒於五時三刻許相偕到會、我方除蔣主席夫婦外、其他如外長王正廷夫婦、財長宋子文夫婦、孔部長夫婦、駐英公使施肇基夫人、及趙晉卿、宋子良等均往陪坐、茶會畢、至六時三刻始散、

▲明日閱軍　蔣主席昨以此次來滬、已向國府請假一週、現在眼疾漸痊、特欲抽暇檢閱第五師軍隊、當於昨晚命令隨從副官以電話通知第五師師長兼淞滬警備司令熊式輝、定於下星期一（念六日）在龍華大操場檢閱、是日上午六時半擬先在警備司令部召集長官訓話後、即赴操場舉行檢閱式云、

中波商約
校對完竣
候訓簽字

▲本報廿四南京電　外交部息、中波商約草案條文計波漢文各一份、法文一份、許念曾在滬與波代表魏登特爾校對完竣、許念六日可返京、波代表候奉到該政府訓令、即晉京與外王同時簽字、

考試院成立有待
因部會人選尚未定

▲本報廿四南京電　考試院擬九月一日正式成立、考試院考選委員會長擬由戴傳賢自兼、委員尚在物色中、該院所轄銓敍部及考選委員會、茲因爲期迫促、至外傳銓敍部長定李濟深、副部長定仇鰲說、聞戴傳賢確有此意、不過李仇尚在謙遜考慮中、

點驗員出發
點曹萬順部

▲本報念四南京電　中央第一編遣區派張諸行及第兩編點編曹萬順部、閩張等已於今午首途赴漢云、此次會師編點、約須清散三千餘人、

馮已賃住所東渡

▲本報念四北平電　晉來者云、岳開先宋轍由日本回、謂在東京附近房屋賃安、閣馮房屋兩所、一爲日本式、月租二百五十元、擬閣住、一爲歐美式、月租三百元、擬馮住、每所可容二十餘人、租期議定半年、先付前渡金半額、預定十月分可以用房、

商震昨離平赴晉
謂就職否俟到後再定

▲本報念四北平電　商震今晨十時同李竟容、王次甫等赴晉、衛戍部由李慶芳辦理、商謂到晉後、先謁閻錫山、本人出處與否、視閻行止爲斷、……

▲本報念四北平電　商震赴津、擬抵幷後與徐主席永昌同來平、再去津、但若總座必欲余就職、則又恐不能、河北省府經手之事、徐主席到平、隨時可接事云、

▲本報念四北平電　……

▲新中國社念四北平電　本社記者昨日下午在日使館與商震晤見、談話如下、余係患痔疾、現已全愈、達克脫克囑余勿見客、勿談話、實則余無待不見客、不談話、誠無法靜養、閻總司令盼余甚殷、已來三電、且派馬駿來平迎迓、因余職務早日赴幷、大約二日內即當成行、至天津海河事件、……

軍艦調動
剿匪與操演

▲本報廿四南京電　海軍部息、該部前派永健永績兩艦往閩協剿匪、現已竣事、昨又派輔勝軍艦前往閩浙洋面巡緝、海鴻軍艦亦奉令開赴沈家門協助、又該部命魚雷游擊司令曾以鼎率海鯨、海鯤、豫章三艦、及湖鵬、湖鶚、湖鷹、湖隼四雷艇、由……往象山港演習各種操演、今日又派滬……前往……

樂克令 禮明 阿樂滿 律師 代表美商上海棕欖公司爲業現做冒棕欖香皂事緊要通告

茲據當事人美商上海棕欖公司聲稱近有無恥之徒做冒棕欖香皂裝璜顏色花樣及黑帶綠紙皂印無一不同顯係以僞亂眞再查此項僞品或來自外洋或出自本埠蓄意做冒希圖影射爲此代表登報警告凡各做造與經售者如再有是項僞品做製或銷售本律師定當依法嚴究決不寬貸幸勿自貽伊戚是爲至要

棕欖香皂

此皂係棕果及橄欖二油用科學新法和合製成香味芬芳護肌潤膚早已馳名全球向係長方形綠紙包黑腰帶上印金字「PALMOLIVE棕欖香皂」一種並無其他色樣相同名稱各異之香皂諸君購時務希注意華洋「棕欖香皂」字樣以免悞購劣貨爲幸

姚永勵律師代表林蕙君女士警告劉望蘇並啓事

頃據當事人林蕙君女士聲稱余與劉望蘇於去年八月間解除婚約早已登報聲明了結查八月十四日申報載有劉望蘇委託律師代表登報聲明……

事務所香港路四號銀行公會四樓　電話……五八

會計師袁心存緊要聲明

敬者本會計師受任蘇州花園飯店股份有限公司委任審查各項賬目業經公告在案……事務所上海四川路一四一號　電話六三二五八

招商局 江安快輪准於八月二十六晚（星期一）（陰歷七月念二晚）開往長江各埠

工業學校教科及參考書

新學制 高級工業教科書
工廠設備　方漢城　六角
實用工業衛生學　程瀚章　一元二角
工業簿記　陳家瓚　五角
無線電工程　……　七角
市政工程學　凌鴻勛　八角
鐵路工程學　凌鴻勛　八角
車床木工　郭元禧　二角
材料強弱學　徐守楨　四角
陶瓷學　……　六角
實驗電報學　……　六角
汽車學　……　七角
冶鐵學　……　八角
染色學綱要　李文　六角

▲工業概論
工業政策……二冊四元
英文工業管理法……四元
科學的工廠管理法……三角
現代工業叢談……七角
工業常識……七角
世界各國之糖業……一元二角
中國實業要論……五角五分
中國之紡織業及其出品……二元五角
中國蠶業……一元二角
▲工程學
河海工程學……一元二角

▲製造工業
無機化學工業……三元
工業化學實驗法……三元
化學工藝實驗……一元五角
工業藥品大全……二元四角
工藝製造法……一元八角
香料品製造法……一元四角
日用工藝品製造法……二元四角
最新化學品製造大全……五角
鐵冶金學……六角
冶金學……九角
理化器械製作及實驗法……二元八角

實驗無線電話收音機製造法……四角
動物標本製作新法……九角
染色學……二元
照相學……一元四角
造紙概論……一角
▲運輸學
現代鐵路事業談……八角
支配鐵路貨車概要……四角
汽車運輸學……八角
▲機械學
機械學……六角五分
機械學習題解答……二角
工業化學機械……二元四角
▲機械畫
應用用器畫教科書（一二冊）……每冊五角
機械畫法……七角
畫法幾何學……五角五分
▲發動機
蒸汽機……九角
內燃機關……二角五分
發電機電動機構造法……五角五分

商務印書館出版

上海交通路 新學會社 最新出版
現代中學文學的國語文教材

本書純以文學的眼光、精選最近發表之名作及古文相當者、……

第三集　定價一元二角　郵費加一角二
第四集　定價八角　郵費加一角
上列二書照價九折

譚正璧編 中國文學進化史
大學中學適用的參考教科書

全書二十萬言四百餘頁九月一日出版　預約定價一元四角預約八角　決不延期

一、文學與文學史
二、中國文學的初幕
……

最近出版新書
汪精衛詩存
婦女與社會

●外埠郵費照定價加一成●

上海四馬路中五五〇號二樓　光明書局發行

胡漢民先生演講集 第七集

是集包含胡先生最近的演講稿十四篇。其中最剴切沈摯之作，有「大家應該努力的三件大事」、「怎樣免除一切糾紛實際進行建設」、「意志統一與行動統一」、「革命與反革命最顯著的一幕」、「大家對於民生應有的認識」等篇，皆關心時局者所必讀。本集篇幅，亦較前倍增。定價三角五分

上海民智書局發行

倫勃羅梭犯罪人論

琴娜女士著　徐天一譯

定價五角

倫勃羅梭之犯罪學院，爲近代犯罪學及刑事學上之權威。本書係其女對乎乃父生平研究之心得，作概括明晰的敘述與說明。其見解之真切，自不待言。茲經徐天一同志，由日文本真譯而成。戴季陶先生序文中，稱此書之出，『對于這些工作有不少的貢獻』，又云：『這不單是讀書界的幸事，在我自己，也算是滿足了十年來的心願。』本書之價值，從此可知。

上海民智書局發行

國民政府教育部 最近審定英語讀本

中華書局出版

初級中學用　初級英語讀本（審字第二十一號執照）
沈彬 馬潤卿博士編　三冊　各六角
本書用演進法，課數較多而篇幅甚短；生字複見的次數極多，教材饒有趣，句法反複變化，既可提興趣，更便會話及作文之練習。

高級中學用　高級英語讀本（審字第三號執照）
朱友漁博士編　一冊一元二角
本書所取教材，有商業、實用、科學、文學等，能使學生獲得充分之英文知識，並可於實際上、職業上、學問上得着實用。

（高級小學用）新中華英語課本
王祖廉博士　陸費執碩士編　四冊　各一角半
本書適應兒童的能力和觀念，就英語中最簡單而最有用的字句，佐以饒有興味之圖畫。內容讀字拼音文法習字同時並行，無偏重偏輕之弊。

（初級中學用）新中華混合英語
沈彬　馬潤卿博士編　全六冊(1)四角(2)(3)(4)各五角(5)六角(6)七角
本書把讀本文法會話作文等，混合編制。每課先讀教材，由淺入深；次會話，就讀物教材練成；次文法，或就讀物中提出；次更進練習。課後又附練習一項，務使學者反復練習，熟習貫通。

（高級小學用）新小學英語讀本
沈彬編　四冊　各一角半
本書多取活潑教材，既富興趣，尤便熟讀。生字俗語，都是極切實用；文法會話，應用文件，特加注意。

（高級中學用）文學的英語讀本
第一冊王寵惠博士編一元二　第二冊馬潤卿博士編一元五
本書採選英美文學作品，適於我國學生之用；並將難字難句，用淺近英語解釋，實爲高中英語科最善之本。

▲左列四種業已呈審尚未批出　（乙114）

國立北平大學法學院招考揭曉

左列各生應於九月五號以前往北平註冊入學，幸勿自誤。未取錄各生記[illegible]定於廿二、廿四兩天下午二時至六時在寰球中國學生會發還。

取錄本科新生十五名：馬[illegible] 徐力[illegible] 黃[illegible] 孔超凡 [illegible]

取錄預科新生卅八名：[illegible] 張錫[illegible] 徐汝[illegible] 楊蔭川 李炳[illegible] 何開文 朱照[illegible] 于[illegible] [illegible]

光華大學附屬小學招生 男女

報名：須納報名費一元……須親自來校應試……年齡六歲以上十六歲以下……如由他校轉學者須隨帶其最近學業成績單……陽歷九月七日上午十時[illegible]……地址：上海[illegible]路……附告：本校高級小學畢業生得直接升入光華大學附屬中學[illegible]

光華大學（暨附中）招生 男女

學額：[illegible]年學業之[illegible]期入學年生及插班生與四年畢業之大學一年生及插班生共百名，男女兼收，男生得通學，女生須寄宿……

報名：[illegible]

考期：九月四、五兩日

索章：附郵一角

地址：上海大西路

光華大學　民國十八年度教務年報已出版（內載光大改革教務概況以及教務通則課程一覽）函索附郵一角即寄　光華大學教務處謹啟

國立暨南大學通告

本校遵經評議會議決
八月念六日至念八日……[illegible]
九月三日至七日……大中學部學生註冊
九月九日……行開學禮
九月十日……開課
校長鄭洪年

國立暨南大學法律學系遷滬并招考第一年級新生及第二年級插班生通告

本學系因有種種理由，擬遷國內外大學成例，并經本校大學部教務會議議決，自十八年度起由蘇遷滬……現已擇定校址於上海法租界[illegible]路五五一號……招第一年級新生及第一年級插班生……報名日期八月念六日至廿八日……考試日期：[illegible]……考試地點：[illegible]……第一年級考國文英文中國史地西洋史政治學社會學論理學……

上海青年會高級職業專科暨日夜校招生

校址四川路一〇一號　電話六五二〇〇號

日校●夜校各級

普通科　銀行科　會計科　文牘科　無線電科
高中修預科及英文打字，初中各級並國、英、日文等選修科……

●程度：高中二年及相當程度者

報名：各級自即日起交考費二元並半身照片二張

考期：各級八月念四、念五、念六、三天，夜校八月念七、念八

考科　試日　開學　章程附郵二分　校長朱樹翹啟

私立復旦大學暨徐家匯附中招生 男女

（年級）大學部（甲）一年級生（二）文科、理工科、商科、社會科學科、中國文學科一年級生……

（報名日期及手續）大學部自八月念九日起至三十一日止，親赴江灣本校報名；中學部自即日起……每日上午九時至下午四時報名時繳費一元並最近半身四寸照片二張……

（考期及地點）本校中學部在徐家匯本校，大學部在江灣……（附告）……

東吳大學體育專修科招生

本大學開辦體育專修科……[illegible]

蘇州私立東吳大學文理學院招考

報名手續：[illegible]
應考資格：高中畢業或[illegible]
考試科目：中國文學、英文、算學、物理、化學、生物學……
考試日期及地點：八月二十九日……

私立東吳大學第一中學校招生

（學額）高初中各級插班生[illegible]
（試驗科目）國文、算學及常識、英文、測驗
（報名）即日起至八月廿八日
（考期）八月廿九三十日連考兩天

教育部立案 廈門大學在上海招男女生

班次：文、理、教育、商、法各本科一年級及預科第一年級、補習班各招[illegible]
考期：八月念六、念七、念八、念九四日
報名截止期：考期前一日
考試及報名地點：上海[illegible]路九十號寰球中國學生會

國立浙江大學文理學院續招新生

年級：本科及預科一年級
報名日期：通信報名八月十五至二十八日，親到報名八月二十九至三十一日
試期：九月四日
報名及試驗地點：杭州市市場[illegible]

國立同濟大學二次招男女生

招生類別：[illegible]
考資格：[illegible]
考試科目：國文、英文、物理、代數、幾何、三角……
報名及手續：八月十五日起至八月三十日止……
考期：八月三十一日……

人文藝術大學招男女生

本校本屆招考……[illegible]

首都教育局立案 南京東方公學招收初高中師範部男女生

（一）中國西醫（？）……[illegible]
考期：八月念[illegible]日……

東亞大學附設東亞第一中學招生 男女

高中部、初中、小學各一年級……
校長：許世英　主席：[illegible]

無錫美術專門學校招男女生

[illegible]

私立中德產科女醫學校招生

班次：本校現招一年級下期及一年級上期……
校址：[illegible]　校長命松筠啟

大前門名烟之三個優點

尚有封面廣告轉入第二張希閱者注意

中國公學大學部招生 男女

（編製）本科中國文學外國語文學哲學教育史學社會學數理政治經濟法律商學等系預科不分系（班次）本預科一年級新生及各級插班生（報名）自即日起至考試前一日止（考期）八月二十七日（校址）吳淞砲台灣（章程）函索章程須附郵票三分　校長胡適

私立滬江大學招生

本校經教育部批准立案編製分教育自然科學商業社會科學等科附設高等師範科工業化學及醫預科凡高中畢業或修畢大學預科一年級以上不及本科一年程度者得投考預科二年級考期定九月一日上午十九分起連試兩日轉學及投考等手續詳招生及入學規程函索須附郵票五分如索詳章須附郵票二分　上海楊樹浦軍工路滬江大學啓

愛國女學校招生

本校高中文科初中科小學招生及插班生　報名即日起　考期八月廿八日　報名費一元　校址上海西門方斜路　章程函索　小學通學

上海國語專修學校招生 男女

國語師範科 第一學期新生四十五名 第二學期插班生三十名
國語專科 四十五名
星期國語科 四十五名
開學 九月八日　膳宿 兼備　章程 函索即寄
報名 上海哈同路南口六〇八號文明書局一樓　校長吳稚暉

上海第一國語模範學校 招男女生

本屆教育部國語統一籌備會聯合本校舉辦第八屆國語師範專科國語專修科日夜班星期國語科學業已結束呈報備案本校秋季續辦●一律半年畢業●凡由教育機關保送或介紹得照章減收學費●學額每科五十人●繳証金一元（外埠郵匯）入學時扣還●九月十五日註冊●十六日開學●即日報名隨繳像片●索章附郵一分●校址上海法租界敏體尼蔭路南陽橋北首四一〇號

上海特別市衛生局考試中醫通告

為通告事查本屆中醫登記業經中醫試驗委員會審查完畢查尚有少數應考人未到現定本月二十九日下午七時半在六馬路仁濟善堂舉行補試茲將名單開列如下筆試者王鴻基王應之張伯奚劉季農臨症者葉香儕徐丹亭吳節安侯明道李佩珍程鳳生杜久之口頭問答者曹濟民蘇少堂黃尚飛劉漢卿楊松亭唐伯川鍾好生陳金南金符六王者欽此外應調驗文件者陳吉卿劉劼方張志良江亦民王福濤汪錦庭陳素舟羅仁伯嚴薌仁吳志奇應補填科目者趙奚女士郭毅盛徐鹿鳴俞梅芳張亞東丁伯榮張國威張福壽程月波王亞化史明智顧友卿

蒙藏會議
展至明年舉行

▲本報念四南京電　蒙藏委員會以蒙藏會議、所派代表有新青後藏等代表、道途遙遠、交通不便、本年內萬難趕到、呈行政院請展至十九年二月舉行、閉行政院昨已指令照准、

粵風災
始興大火　砲艦沉沒

▲國新念四香港電　砲艦江固及飛鵬號於星期四颶風作時、在始興附近沉沒、死者三十餘人、同時始興縣遭火警、風助火勢、延燒房屋八十餘處、其他因風災而受之損失亦不少、

楊樹莊將赴京
俟劉和鼎部開到

▲本報念四南京電　楊樹莊電京稱、須俟劉和鼎部抵閩後、方可來京、

綏遠省委就職

▲新中國念四綏遠電　綏遠省政府委員沙克都爾札布於今晨十時在省府舉行就職典禮、各機關代表甚多、儀式極隆重、綏區警備司令王清國致辭甚懇切、

麻醉藥品條例
外部催速公布

▲本報念四南京電　駐京法領通知外交部、該國有大批麻醉品來華、禁烟委員會以麻醉藥品整理條例、前經草擬、呈府發立法院審議、對法運華麻醉品、須受該條例之限制、故特呈催立法院迅將該條例審核公布、

于右任昨謁陵

▲本報念四南京電　于右任抵京絕少酬酢、僅於今日往謁總理陵墓、并聞俟審院事務結束、即返滬、

全國青年會
十一屆大會將在杭舉行

▲本報念四南京電　全國青年會、第十一屆全國大會定九月十一日至十九日在杭州之江大學舉行、其議題為建設時期開年會之使命、

李純遺產案
冀省府派員會審

▲本報廿四天津電　李純遺產案、冀省府派參議吳點昨來津、會同市政府委員[illegible]、今再傳訊李馨玉及李純[illegible]、

北大教職迎蔡
推代表來滬速駕

▲本報廿四北平電　北大全體教職員念三日電南京陳大齊云、蔡校長謙讓、未肯遽允、同人惶惑莫名、茲再推王霖之劉半農念四日南下、會同先生赴滬速駕、

蔣方震外調說
將任駐瑞公使

▲本報念四北平電　外間盛傳蔣方震將軍將任駐瑞士公使、因蔣熟悉四國語言、為中國未來之國聯代表云、

宜沙交署裁後
漢交署正在接收

▲本報念四漢口電　宜沙交涉署遵令撤銷、未完事件移歸漢交涉署續辦、正接收中、市政府以漢交署亦將但遵令取銷、刻在省府籌設外交研究會、

兩公債抽籤

▲本報念四南京電　財政部息、十四年八厘公債第四次還本、十七年金融短期公債第二次還本、均於九月屆期、經公債司呈部核准定九月十日在滬銀公會公開抽籤、號碼一律依照還本付息條例、九月十六日在滬舉行令王清國所屬三中央中國交通三行自九月二十日起付款、並已派科長陸樹常等赴滬辦理一切、

簡報一束

▣南京

▲衛生部[illegible]和製造場所衛生整理規則、二條業呈准行政院、令令各市遵照辦理、
▲交通部前令發電政局籌設南昌[illegible]波無線電台、聞該局電京報[illegible]二[illegible]籌就緒、開始通電、
▲航空署長自兼表張惠長繼任後、該署職員於二十四日聯名電粵、表示歡迎、並促早歸來京就職、
▲財政委員通電各省各特別市政府速將各該省市收支預算、照式填送、以憑審核、
▲江蘇省政府遷鎮後、南京市財局接管舍樓之房屋、由財政部收歸該部接管、京市財局堅持不允、爭執甚烈、
▲財政部將清理皖屯墾局、派員為該局監理、院轄麒為該局局長、[illegible]孝叔為副局長、及該部派林玉衡為蘇州關監督、
▲鐵道部新建部署、定念六日舉行奠基禮、
▲工商部委楊遠為國貨陳列館館長、
▲軍部息、該部委王機會為駐漢辦事處[illegible]、
▲郭泰祺偕滁平吳稚暉念四夜由京來滬、

▣各地

▲粵財政廳通告取銷銀八紙加一軍費、令自念五日起一切稅收以中行新商幣為本位、
▲杭市府[illegible]路局業車八列[illegible]漢部[illegible]、
▲西班牙[illegible]、

贛省調防要訊
金漢鼎由贛抵省　王均赴潯晤魯譚

▲南昌通信云、關於贛軍調防消息、記者雖早有報告、惟在南昌方面、則尚諱莫如深、至星期一省政府作紀念週時、楊賡笙代理主席、始報告、第七師（王均部）奉命調防、以致外間發生許多疑義與謠言、其實這是一件很平常之事、正如我們民政廳更調縣長一樣、絕對用不着大驚小怪、其所以調防原因、是因中央顧念第七師歷年以來、參加北伐、剿辦共匪、朱曾稍有休息、故特調赴蚌埠合肥一帶、以便訓練休養、不過第七師對於江西、可說是很有功績的、北伐五次攻贛、其中有三次是最激烈的、第一次是民國十一年間、第二次是民國十五年、第三次是民國十五年萬壽宮之役、幾至之表示、方說得過去也、

▲吳思豫二十二夜赴潯與陳調元商編遣事、
▲市政委會清查反日會帳目、並命各區黨部檢舉反動份子、
▲唐生智召北伐留守趙崇愷入京、
▲市指會兩各機關、本月二十九日、為江寧和約國恥紀念日、請各派代表四人參加大會、並每日組織演講隊分赴各地講演、

全軍覆沒、於茲離別之時、我們自然應有所表示、藉念勞功云云、故王均師調防蚌埠、迄今已成事實、但中央命令原限廿二日集中九江、而第七師又分佈各縣、且李文彬旅又遠在福建、（李旅則限念九日）事實上萬趕不上、故由省政府代電中央、請假以時日、所以王均在師部紀念週上報告、各團除在汀洲以外、都要于本月底到達安徽現在第七師趕緊準備開拔、譚師已完全到贛、譚本人則于十七日抵潯、來省則稍有待、而魯滌平亦于十八日到潯、聞將先上廬山遊、故王均于十九日午車赴潯、與魯譚接洽調防事宜、第十二師師長金漢鼎則于十六日由贛州乘汽船到樟樹、改乘汽車來省、與王均有所接洽、當時調防聲中、謠諑蠭起、有謂省政府將改組、魯將被任為主席、而以十八師師長朱培德會電中央辭職、且朱培德會電向中央辭職、政府方面、則仍鎮靜如常、司令、即以魯充任者、但省謂將仿湖北例、設全省警備副師長張輝瓚者、又有師長朱培德會電、如果省政府有改組、則亦必須朱再有最後之表示、方說得過去也、

英美烟公司
擬發行二次優先股

路透二十三日倫敦電　英美烟公司現有議案一條、交股東會討論、擬請准公司發行二次六厘優先股六百萬、俾將公司資本增至三千六百萬鎊、

破壞錫蠶桑事業
日人勾結吾國奸商　濫發不良秋蠶種子　多食秋葉影響春蠶

（無錫通訊）吾邑今春春蠶歉收、各絲廠以原料缺乏、特多秋蠶、冀分赴鄉民收收、俾可多收秋繭、一般鄉民、因採秋葉、莫不爭相購買、各絲商爲體恤鄉民計、大多向市鄉各處[illegible]紛向各製種場購得大批蠶種、分發鄉民、惟其中[illegible]（即每張七一個圈）每張四元八角、（即每張有十八個圈）每張四元八角至一角、不料日絲商即利用此時機會、指使奸商二十八顆種、每張售價一元六角、二十八顆五元、並散騙鄉民、謂此項蠶種、所結繭子、吐絲較多、此項僞種、孵化後不久即病死、致使鄉民怨聲之念、不信任改良蠶種、此次[illegible]深月錦[illegible]官營蠶種收效甚微、大明年春蠶時、桑枝發育、勢必減少、影響春蠶前途、[illegible]

鈕永建到錫
參觀民教實驗區　當夜即乘車返鎮

（無錫通訊）中央大學區立民衆教育院院長高踐四、特於昨日下午以鈕永建特來錫參觀民衆教育實驗區、由高踐四、俞慶棠陪同、午後一時自京乘車來錫、下車後、逕赴該區參觀、由院長[illegible]招待、詳述辦理經過、鈕氏對於一切設施、深加贊許、且謂加以改進、於民衆教育前途、大有裨益、旋赴[illegible]留紀念、於十一時即乘中途車返鎮云、

禁烟調查員到錫
赴縣黨部訪問一切

（無錫通訊）中央禁烟委員會調查專員唐[illegible]、省方調查專員[illegible]、於二十三日來錫、即赴縣黨部調查禁烟一切情形、並赴各處察看、宜對於禁烟進行、多所詢問、

來函

時事新報主筆先生鑒頃閱貴報念三日所登中央宣傳部招待記者之一則新聞內有『至於中俄協定俄方既已違反我國當無遵守之必要』一語此與本部副部長劉蘆隱先生所言者大有出入按當日劉副部長所言者乃謂『國際上凡條約皆須遵守之國際上宜有是理』此則與貴報所載中國一方面遵守之國際上宜有是理』此則與貴報所載者其論點與含義自有別矣希予更正為荷專此即頌撰安　中國國民黨中央執行委員會宣傳部

賠款會議
又成僵局

國民廿三日海牙電　法比意日四債權國、今晨第三次會議、商榷答覆英國要求事、德國方面、由經濟總長寇蒂斯及財政總長希爾亭出席、十一時三十分會議完畢後、立將討論結果、通知英代表、該法代表團中人言德國終將受勸作小小讓步、而以早日撤退萊因第三區駐兵為交換、惟在德代表團方面、此說尚未能證實、路透念三日海牙電、史諾登照會比相、聲明比法意日四國之最近提議、甚不美滿、因對於每年償金及貨物撤付辦事、皆無切實辦法也、於是賠款大會又成僵局、法比意日德五國代表今夜[illegible]最後之努力、[illegible]大臣[illegible]中設宴招待各國代表、[illegible]國代表、[illegible]

史諾登[illegible]在海牙會議之各國代表、荷蘭法比四國代表聲稱、四國提議後、即向德代表聲稱、如德國放棄其收回道威斯計畫與楊格計畫交替時所餘三萬萬馬克之一部份之要求、並應允加增無條件債金、而以有條件償金年償金、而以有條件的債金之相當減少為抵、則賠款大會可以保全云、德國財長與經濟兩部長旋即往晤史諾登、說明切、謂德國未有任何楊格計畫外再行犧牲、加惠四國之理由、英人現願作可不致使德國在楊格計畫外加重財政擔負之讓步、如法國方面切實依允從速撤退萊因駐軍是云、史諾登之答語未詳、但英人方面料定史諾登必堅持讓步須來自四國、而非來自德國之主張、行之六國代表會議現已展期至明日、路透念三日海牙電　四國代表昨日登拒絕[illegible]

放回阿哥　囑備欵贖妹
徐壽康係在沙溪輪被劫

（常熟通訊）前日有大帮匪徒在直塘地處搶劫沙溪輪船、并架去[illegible]仕居鎮何市鄉徐鏞書之任女[illegible]等數人、茲悉徐任壽康、因陪二女弟菊娥香英前往申投考學校、事畢返里、致被擄去、當時匪等以不知為徐之任女輩、故初亦並無目的、迨後由匪首詳細查詢、始知徐所富家、遂將徐任壽康釋放回家、并密約勒贖報告索贖數千元、即將徐任壽康釋至某處接洽云云、刻聞徐任回家後、已遣人前往論價、諒徐女等不日當可放回云、

淮水發現共匪
公安局請派艦往剿

（蘇州通訊）艦務所昨准淮水公安局函、謂轄境發現共匪、以淮安四區來函、調轄境發現共匪、迅派砲艦、馳往堵剿、以維治安云、張所長准此後、以所有巡艦、均已開赴各處巡弋、現正設法抽派、赴往協剿共匪云、

被英商輪撞損
策電艦泊滬　艦長電艦務所報告

（蘇州通訊）蘇州艦務所策電艦、因其所裝砲械、於前年四月間、被採傳艿毀壞、遂由張所長呈轉軍政部核准、現泊上海高昌廟兵工廠修理、詎於前（二十二）日、有英商大樂公司商輪進港行駛不慎、致將該艦撞損右邊水淺上穿一洞、損鋼板數塊、毀大舢板一隻、艦長陸公任、除向該公司交涉外、一面已電艦務所報告云、

胡[illegible]咨詢、當由該部代理組織部長彬、詳細答復、略謂當局對於烟賭主張嚴厲、惟處置吸烟案、罰款、最好對於以上有徒刑之犯、不罰錢、宜設立戒烟醫院、拘捕烟犯後、即將該犯送入戒烟院、實行戒烟、非至戒絕、不能出院、至於黨部方面、對於禁烟、亦日常委會通令任人檢舉、總之、日或將召集各界、開禁烟運動大會云云、並專[illegible]聞言頗具贊同、並謂行政院、對於禁烟獎勵條例、已訂定辦法、業已頒發、望該部竭力助當局、執行禁烟事宜、則二年之後、當能使毒物滅跡云云、大約勾留一兩日、赴他縣調查云、

鎮丹武金四縣聯防會議紀
軍警分配防務決打破界限　各縣應辦理登記私有槍枝

（常州通訊）駐丹六師十七旅三十三團團長樊崧甫、念二日召集鎮江丹陽武進金壇四縣縣政府公安局代表、在丹會議聯防辦法、本邑出席者縣政府代表警察局長盧尚平、公安局代表總務科長[illegible]、共到代表十七人、公推樊團長主席、報告宗旨後、即議決、㈠勦匪需軍、調必要時、在土匪出沒要道、配置駐紮、㈡甲、調遣、按照各縣匪案分配之、乙、游擊、將本軍分作二分之一、各縣亦須配置妥善、通告圍內、丙、分方、由軍分配地點防務、打破界限、㈢警通口令旗號識別、由團部製發、㈣公安局十人中抽二人充便衣偵探、警察隊十四人中抽二人充之、㈤民團向縣府立案者准予成立、不立案者即行取締、並照土匪辦理、民團組織條例、由團部印發、㈥[illegible]㈦私有槍械應使登記、各縣自行辦理、㈧共探貨郵、各縣自訂[illegible]施行、㈨懲處剿匪不力軍警甲、軍隊由地方通告軍作地方官辦理、乙、警隊由民衆向行政署告辦理、丙、民團則解散之、㈩軍隊視各縣治安情形如何隨時變更辦理、

莊行焚刦案　續獲共黨首領
錢水潮供認不諱

（奉賢通信）莊行鎮共匪焚刦暴動之前、前據已獲各犯、供出當時暴動之前、曾由總司令每圖派總指揮一人、率領指揮、就中以方八圖之錢水潮、搶刦最甚、而臨走又不歸案、故所得獨多、迭經縣政府列為首犯呈報通緝、至今未獲、昨（念二）駐莊警察一分隊、接到不具名之報告信、內稱錢水潮於二十早上潛回、匿居在八圖三甲間地方、楊分隊長當於令十二點、率警化裝、前往該處密探、先至三甲間打門、未見蹤跡、繼至距一里許之錢姓老屋中搜查、則錢已聞風避匿在偏旁柴房、正在跳窗圖逃、幸前後包圍、立予擒獲、即連夜解回隊部、[illegible]不諱、

長興瑞泰石礦辦事處被匪刦去五百餘元

（湖州通訊）長興縣鍍附地方、有瑞泰石礦、已開採多年、經理沈榮山、於二十一日由滬攜款五百餘元、前來發放工資、詎為匪徒得悉、突於二十一夜糾集多人、闖入辦事處、盡數刦去、沈當報告保安隊追緝、聞該辦事處即在誠橋頭土地廟、四無軍警、保一冷僻所在云、

吳興救國會結束
由縣黨部接管

（湖州通訊）吳興國民救國會、已於本月二十一日結束、將各項文件一概移交縣黨部委員蔣賢廷保管、經費則先交收保管、

肥蕪輪船已通駛

（合肥通訊）合肥至蕪湖來往行駛之輪船、前因水淺停駛、抵肥境之患、秋潮陡漲、長江及巢湖之水、因之漸大、悉向上張、內河之水、茲由蕪開來之輪船、已可直達合肥東門外洋碼頭矣、

平湖張覺鐙自殺

▲服毒自殺　於失戀
▲服毒自殺

（平湖通訊）上海各報駐平記者張覺鐙君、爲戀愛前平湖縣教育局局長徐麟麟女士之妹徐台瑩女士失敗、於本月二十日服食鴉片一元、小瓶白蘭地酒一瓶自殺、遺書有『因此破一切、抱厭世主義、決心自殺、蓄念已久、現在時機已至、不願再尋煩惱』云云

燕醫生
紅色丸
此丸性質和善、補益妥速、功能增強胃液、力濃紅血、凡身虧血虛、胃弱乏力頭暈、腰痠陽萎、腦弱婦女諸症、服之定能、諸恙消弭、增健康之效
燕醫生補丸
此丸行銷將近百年、爲通大便、清腸胃、消熱平肝、絕妙之良藥
上海老晉隆洋行經理
各埠大藥房均有分售及出

上等香煙
旅行牌
每包附有火柴吸者常便利再如盒心內有本公司圖章者可日用貴重贈品
民生煙公司出品

旅行伴侶
在春光明媚中。一對新婚的夫婦柔情蜜意的度他們的蜜月旅行。在旅行的當兒。更佐以芬芳可口的旅行牌香煙。他倆的愛情。更加濃熱了。進展了。吸旅行牌香煙。香氣四溢。度蜜月旅行。風流韻事都是人間的艷事。

上海機製國貨工廠聯合會編

會址 上海法租界貝勒路北口第二十七號
電話 三六八二一第二十四組(12)

識字與識人

（仰）

一個人在社會上服務，要做些事業出來，既要識字，尤要識人，識了字，可以增加知識，研究學問，有得心應手之樂，識了人，可以增進閱歷，應付艱難，有措置裕如之妙，不識字是開眼瞎子，很感苦痛。不識人是有眼等於無眼。尤其是感受苦痛。

不識字苦一時，不識人苦一世，不識字，做事雖然不好，但勉强還可以做，不識人簡直是不能做事。識字易，識人難，識字的方法多，機會多；學識人的方法少，機會少。現在中國教育日漸普及起來，識字的逐漸加多，可是識人者依然不多，用人的不識人，那能辨別良莠，任使得法？被用於人的不識人，那能明白事理，因應咸宜？所以識人尤重於學識字，希望青年以學識字的志向與精神，去學識人。

可是學識人雖難，但如果明瞭人情世故，豐富種種常識，和充分培養其經驗，充分磨練其眼光，多接觸，肯細心，避去主觀的愛憎，注意科學的分析，那麼，才可談到識人。

上流人與下流人，作惡的途徑雖不同，作惡的結果是相等，故奸盜邪淫，殺人放火，非可認為下流人獨具的思想行為。（池）

紀蓮慧女士小史

（姚吉光）

紀女士每逢有女友來訪問她的時候，往往拿出許多布疋來，給她們品評；再告訴她們說；最經濟而美觀的，當推三友實業社的自由布。無論男女老幼，做衣服都很配，而且穿得起，洗不破，實在是大小家庭中一種少不得的衣料，因此她更勸人們多用自由布，

紀蓮慧女士，眞是一個好潔的人。她平日自己的淸潔不必說、她在某小學校執敎鞭的時候，對於兒童衛生，更特別注意。就是刷牙一事，她特地發明一種刷牙體操，命全體兒童，各人拿着一只一心牙刷，她喊一聲口號，大家一齊動作，幷且唱着紀女士自編的衛生歌道；

一心！一心！牙子刷乾凈，大家重衛生，便是好國民！

紀蓮慧女士每日淸晨，對於盥洗等事，尤其考究。這時候，她就要用家庭工業社的出品了。為什麼呢？因為家庭工業社出品中有一種擦面牙粉，女士非常賞識，她認為是一種經濟的化妝品。她洗面時，先用這擦面牙粉來擦面孔；停一下刷牙，她再用這擦面牙粉來刷牙，一得兩便，眞是再經濟也沒有。所以她擦得牙子也白面孔也白，明眸皓齒，對人一笑，眞能令人有一種說不出的快樂味啊！

蓮慧女士在每天晚妝時，必定在窗前一只梳妝檯上，對鏡理髮。現今那麼秋夏之交，有蚊蟲來纏擾時，就用三星牌蚊烟香；梳妝時，也用些三星牌花露水，都是中國化學工業社的出品啊。

她出門時，手裏必定拿一方手帕。這叫做愛情巾，是瑞泰製巾工廠所製，花色甚多，她天天換一方的。

紀女士又是交際之花，常出入於舞場之中，與一班青年男子，携手而舞。然而紀女士雖在交際場中，她不喜歡濃妝，打扮得也很質素，穿一身達豐染織公司的四喜齊來牌條子府綢衫褲其嬌豔，已非全場舞女所能及了，豈不奇怪？

至於女士裏頭的襯衣，那是熱天的汗衫，冷天的衛生衣，全是五和織造廠的鵝牌。

紀女士室內牆壁地板，常常很新，光彩奪目，這是她自己用永固造漆公司長城牌油漆漆過的。她見有什麼東西舊了，就要打電話給漆店，叫他們送來了。

姚夫人因為不生育，她丈夫要納妾，姚夫人無計可施，便與紀女士商量。紀女士勸她服五洲藥房的女界寶，果然明年姚夫人生一個大胖兒子。

女士又常對人說；你們擦牙如用牙膏，非用孔雀牌不可，新亞化學製藥公司的。

紀蓮慧女士，是一位熱心國貨的女豪傑，而且又是一個極勤勉的人。在家庭中，社會上，她活動得很，每天起身極早，坐在床上，眼看着滿床的毛巾被，綢布被單，都是三友實業社的出品，她何等的高興啊！她房內的裝飾品，也盡是三友實業社的。

紀蓮慧女士家中的器具，當然全是國貨。她一切器皿，尤喜用琺瑯品，全是中華琺瑯廠的立鶴牌貨色。

她說；小孩子多的人家，更宜用琺瑯器，既跌不破；小孩子又沒有危險，是非常安全的。中華琺瑯廠的立鶴牌琺瑯器，

她已用過幾年，認為琺瑯器中最完備的出品。她家裏也從來也沒有用壞過一件東西，不是很值得麼？

紀女士吃飯時，有一種樂境，就是拿着一雙愛不釋手的勝德廠所製人造象牙筷，足足使她多吃一碗。

勤豐染織廠的不退色布疋，紀女士也常用的。

圖中寓意

兜安氏霍亂吐瀉聖藥

霍亂一症惟夏盛行伏暑中寒乃其原因再有蒼蠅到處飛行傳帶病菌以禍衆生猝然腹痛上吐下行頃刻之間危險萬分未雨綢繆各自小心預備斯藥可以救己亦可救人

釋譯名 霍亂症譯西名為虎烈拉以字義解之如虎視耽耽市虎食人馬路如虎口苛征猛於虎皆喻危險也蓋虎性凶殘猛悍誠矣霍亂症之危險猶虎也

各埠藥房均有出售　上海江西路七十號兜安氏西藥公司

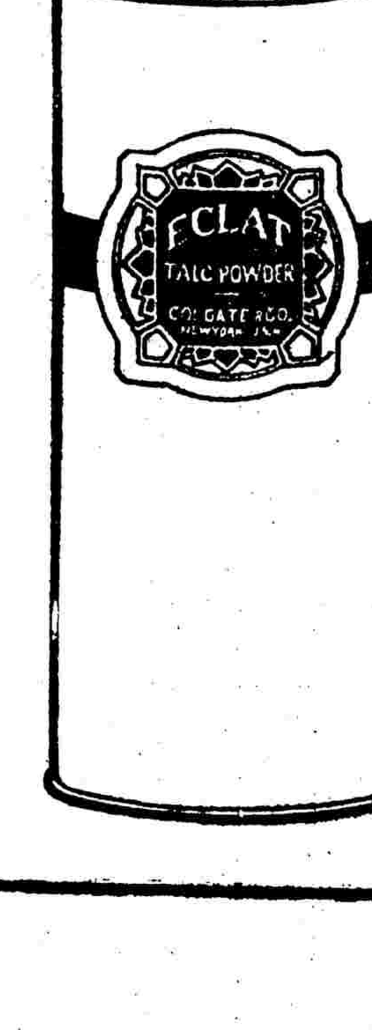

洗面洗身之後常滲珂路羿爽身粉

不獨竟體舒爽芬芳尤可避免一切皮膚病症

各處百貨店均有出售

上海廣東路三號　上海棕欖公司發行

蘇州朱少雲醫生專治瘰癧痰核

無論男婦大小頸項結核成塊或硬或軟紅腫潰爛等症本醫生均用推拿手術不動刀針毫無痛苦保證斷根不發（門診）上午十時至三時（出診）四時後▲診所浙江路清和坊二弄

▲▲秘製瘰癧丸　雙料每盒洋五元單料洋三元試服每包洋一元外埠函購寄費加一半

上海銀行公會會員

上海四明商業儲蓄銀行廣告

本行開設以來歷有年所總銀行設上海北京路並設分行於寧波漢口等處其他各大埠均有委托代理機關經營匯兌押匯商業往來各種存款儲蓄各項放款以及貼現等一切銀行業務無不手續敏捷誠信招待其有特別存款儲蓄可隨時商議並備有新箱一庫專為顧客儲藏貴重物品印有詳章函索即寄如蒙惠顧無任歡迎　德律風號碼夜間營業室中央（六三九八）總理室中央（六三九九）夜間休息室中央（一四〇〇）

工商界

標金十落七錢 進出爲數亦小

昨二十四日（即陰曆七月二十日辛丑）金市似呈上張，惟市中……（[illegible]）

金業交易所

十月份標金上午開盤……（[illegible]）

銀樓飾金

銀樓同行足赤金……（[illegible]）

證券物品交易所

商貨發展聲中之 匯拆市況

銀錢行市

東匯邊勢堅挺

外匯市況

簡報

▲廣東 [illegible]
▲日絲 本週橫濱日絲市面步趨堅俏 [illegible]
▲紗緞 [illegible]
▲四川 上汀航〔〕恢復 [illegible]
▲綢衣 紹興綢衣市氣堅俏 [illegible]
▲美棉 到二批 [illegible]
▲車糖 八千包明日可由香港來滬
▲一條 鋼板 [illegible]
▲華茶 五千箱明日運歐
▲捲筒紙 一百三十八件由德到滬
▲嗶嘰 呢絨等一百四十箱昨由德國運滬
▲鐵絲 二百七十七件由德到滬
▲顏料 一百[illegible]箱由東京運來上海

期紛續堅

債價續漲

現麥步緊

標準麥平穩

棉市平靜

美棉軋數報告

美印棉均微降

美棉週訊

標準紗穩花平

現紗仍堅

茶市仍清

米市轉定

▲滬北米市
▲滬南米市

洋莊絲銷清堅

國內匯兌

大連油豆餅

現期粉市

大阪棉市

大阪紗市

三品紗市

上海三馬路　西首廣西路　愛立司洋行贈

破天荒犧牲大贈送 秋季開學期之良機

化五角送件 五化洋五角可得 保用十年 康ㄈ合金老牌 自來水筆一支 加送眼鏡一副

本行爲推廣營業起見，不惜犧牲，凡購買五角者即贈價值二兩之乙種二支 [illegible]

分類廣告

▲飲食▼
虹口牛奶棚 北四川路一二三號 電話北五三八號 公會 如欲飲純潔的鮮牛奶敝處能供給你

▲營業▼
北京同興樓 大雅樓 四馬路石路口 四馬路西首 特別著名京菜 應時衛生佳餚

福來電器行 本行各種電氣到各國電器 如有需要 [illegible]

▲出版▼
商務印書館 寶山路河南路及北四川路 承印中西書報證券股票 [illegible]

商務印書館 河南路及北四川路 電話中央八七〇〇 [illegible]

▲醫藥▼
牙醫羅鑫泉 愛克光鑲金專醫牙痛各種補牙 司洛用白療 南京路五五三號 電話中央六二六

▲拍賣▼
益中拍賣行 禮拜一拍賣 林深慶大律師委託 [illegible]

▲教育▼
私立克蘭文英文法文學校 [illegible] 附近電話西四八一八號 [illegible]

教育界

常熟教潮告一段落

咨省府撤辦縣長衛彬　訓申大懲戒停工人員　申令保障教界工務員

教部之處分

教育部咨江蘇省政府文云、前據常熟縣教育局局長□廷梓局長呈、□衛彬非法解散教育局、濫捕教育界人士等情、據此、當經派本部吳科長研□前往徹查在案、茲據呈復、遂即於八月五日往鎮江與蘇省府接洽（中略）乃於八日離抵常熟、在常二日、歷訪地方各小學校長縣、衛彬建設局長吳源生及省黨部委員協紹成等晤、除在縣署調閱卷宗、往教局實地查勘外、並搜集地方報紙、閱覽前後案牘、務求以客觀態度廉得此案實情、茲將調查所得、分別陳明於后、（一）縣長衛彬於紀念週時、確有呵斥教局、呼令看守教局代表朱鏡清等、（二）縣長衛彬因教局人員停止工作、即於□□日派遣武裝警士前往搜查、並封閉教局、亦屬事實、（三）封閉新常熟日刊、逮捕新常熟社社員、縣方雖云與教局停止案件無關、而實則關係于搗衛助、當時指明拘捕之人如于敏復石磊儲、均爲教局停工人員、王錦麟即係中央大學派督學任早黃欠山、發言皆係府攀助不當者、曾品仁李志東翁之鏞二人、則皆表同情於教局之人、初中校長徐允夫以職居教育界首要、久爲異派所側目、……亦在逮捕之列、綜合此案前後、教局人員輒行停止工作、固屬意氣用事、有誤要公、但縣長衛彬擅自驅逐教局人員、並竟封閉教育局、意涉意氣、藉口反動嫌疑、而竟封禁報館禁刊日報、逮捕教界人士、實屬先越職權範圍、……除已電令教局恢復工作外、……所擬懲戒辦法、……中央大學分別申斥教局停工人員、……法防止教界以後之風潮、一面飭令蘇省政府飭縣釋放被捕諸人、即將縣長免職懲戒、並申令各縣保障教界公務人員、毋再有同樣事件發生、以重教育、奉令前因、即合將調查所得撮要呈報、所擬處分辦法、是否有當、並祈鑒核施行等情、查該科長所呈報各節、均係實情、所擬處分辦法、尚屬公允、除訓令中央大學令所教局停工人員外、所有釋放被捕諸人、撤辦縣長衛彬、申令各縣保障教界公務人員、均應由貴省政府辦理、相應咨請照云云、

教育部　挽留陳李

北京大學代理校長陳大齊、前曾教部辭職、教、復電挽留云、伴既悉北大恢復伊始、諸賴毅力維持、切盼繼續擔任、毋再固辭云、又致李石曾電云、文電悉、研究院院址已轉咨內部催交、北平大學校務請繼續毅力維持、切盼勿再固辭、至爲企禱云、

粵省校　增費及班額

粵教廳長許崇清以前□後、即積極整頓全省學校、關於十八年度增加全省學校班額及經費案、業經第五次省府會議議決通過、茲錄如下、（一）第一師範增鄉師一班、小學二班、經費……元、第一師範、鄉師一班、八・七四八元、第三師範、高中一班、鄉師一班、九・九七二元、第四師範、高中一班、鄉師一班、九・九七二元、第五師範、高中一班、五・九九八元、第六師範、初中一班、高中一班、九・九七二元、第三中學、高中一班、五・五九八元、第五中學、秋高中一班、春高中一班、八・一九七元、第六中學、高中一班、初中一班、九・九七二元、第七中學、高中一班、五・五九八元、第八中學、高中一班、五・五九八元、第九中學、高中一班、初中一班、九・九七二元、第十中學、高中一班、五・九九八元、第十一中學、高中一班、五・五九八元、第十二中學、高中一班、五・五九八元、第十三中學、高中一班、職業一班、五・九九八元、廣東商業、高中一班、職業一班、九・九七二元、合計共增高中十六班、初中三班、鄉師六班、職業一班、小學二班、經費十二萬四千七百三十元云、

浙省市縣　教費標準

浙省十八年度教育經費預算、已由教育廳從事修正、茲將十八年各市縣教育經費標準錄下、（一）各市縣教育經費、除已經組與業務局負責、將教育經費按期如數撥付、以利進行、（二）各市縣社會教育經費、至少須佔全市縣教育經費百分之十至二十、雖經奉令轉行在案、但各市縣十八年度教育經費、所增無幾、而原有校教育經費、又未便削減、似此情形、確係困難、各市縣社會教育經費標準、如果一時難以實行、以後新增經費、務須儘先撥歸社教、以重訓政、……

湘教廳　改善行政辦法

湖南教育廳長黃士衡、以該省教育行政有改善之必要、特擬訂改善辦法八項、提交……、茲錄如下、（一）改善各縣教育行政、（二）實行……、（三）統一……、（四）……、（五）……、（六）……各級學校……、（七）取締……、（八）製定……規程、

河北大學　新校長就職

北平大學區撤銷後、河北大學校長辦省委會議決委任、張仲蘇擔任、張氏於日前就職視事、學生及教職員均表示歡迎云、

北平各小　怠工問題未決

▲本報念四北平電　今四十餘校小學教員代表向市府請願改善待遇、結果無切實辦法、……

杭市十六校　—各增一級—

杭州市政府以……

吳江教局長辭職

（吳江通信）吳縣教育局長沈……、接任以來、未及幾月、因辦事棘手、且各方相繼反對、特呈省辭職、並令教育局……、

昨日放洋留學生

▽赴美生

本屆吾國赴美學生公私費計一百二十五人、內男生連清華留學生共百十四人、女生十一人、均已昨晨十一時乘大來洋行克利夫蘭輪號放洋赴美、茲將詳細情形分誌於后、

▲醫生之檢驗　前日（二十三日）上午九時赴美男女學生齊集中國旅行社樓上、聽候總統號派來美國醫生邵恩檢驗是否有腦膜炎發現、再國醫生牛惠生君亦在、共同辦理檢驗手續、

▲上輪情形　清華生於先一日上輪、自費生則於昨晨八時開之小輪渡往大輪、以便布置一切、遂九時半開之小輪、則僅有少數搭乘前往、九時四十五分抵大輪、此時已全體登輪、僅上船無一人矣、

▲飛機歡迎　十時半小輪離開大輪、即見飛機十五分開始、當坐……、交通部之滬蓉第一號飛機來近輪之大約、翱翔歡送、飛機上飛下凡八次、每次低時離江面僅一丈、向……

▲清華生先上輪　一……清華學生於前二日晚上……身、清華學生統一乘何林……乘六時開小輪往大輪、但以大氣太熱、少數人住輪、多數則仍於岸納涼、故於昨晨方住宿云、

▲旅行社照料週到　此次赴美學生之輪公費私費、均由中國旅行社辦理向大來購船票、並派員護送、……三百餘件亦由該社負責向大輪搬運、照料頗爲週到、故各生對於船、一切已安排妥善矣、

▲送行情形　昨日送行者有四五百人之多、祇以該輪係中國人乘者僅中國旅行社領有人票、……可以登輪、……

▲赴美生統計　此次赴美留學生除清華生十九人外、有金陵女子大學三人、北平女師大一人、中西女塾一人、神州女學一人、大夏大學一人、滬江大學一人、金陵大學八人、東吳大學九人、復旦大學八人、交通大學七人、滬江大學四人、中央大學四人、南開大學三人、燕京大學三人、持志大學一人、光華大學二人、聖約翰大學一人、福建協和大學一人、福州格致書院一人、……一人、其他二人、

▲羅家倫贈言　清華學校長羅家倫向本屆赴美學生發表臨別贈言云、一…學當重自己之成績、……勿以他人之成績自炫、…

自己的成績、（二）對於本國文化固應有自尊心、但不可炫於東方文化之說、造成自欺的心理、（三）學問事業均須竭學生之力以赴之、（四）不可迷於西方浮泛的功利、（五）作個人的時間不多、應多讀書少活動、（六）學位祇能以絲木求取的方式得之、不能以拔苗助長的方式得之、（七）中國民族在世界民族中的獨立平等、當求中國學術在世界學術界的獨立平等、中華民國十八年八月、留美諸君、將首途、海天相隔、未國日遠、臨別贈言、亦不乏自勉語、盡勉也、敬祝健康、羅家倫敬書、

▲留美生回顧　去年八月十七日中國大批留學生放洋赴美、亦由中國旅行社料理、其中計清華九十人、其他官私費學生七十七人、共百六十七人、……總統號、由滬出發、一…地位年度……室、……具、赴美諸生……今年赴美公私費學生共百二十九人、較去年祇少、諸君在輪當亦有精神上之愉快也、

▽赴法生

昨日（二十四日）中國郵船……號、開往馬賽……留法學生、除人數……自費者居多、……女子大學……生李澄珍女士及國民政府……中譯、亦乘是輪赴法云、

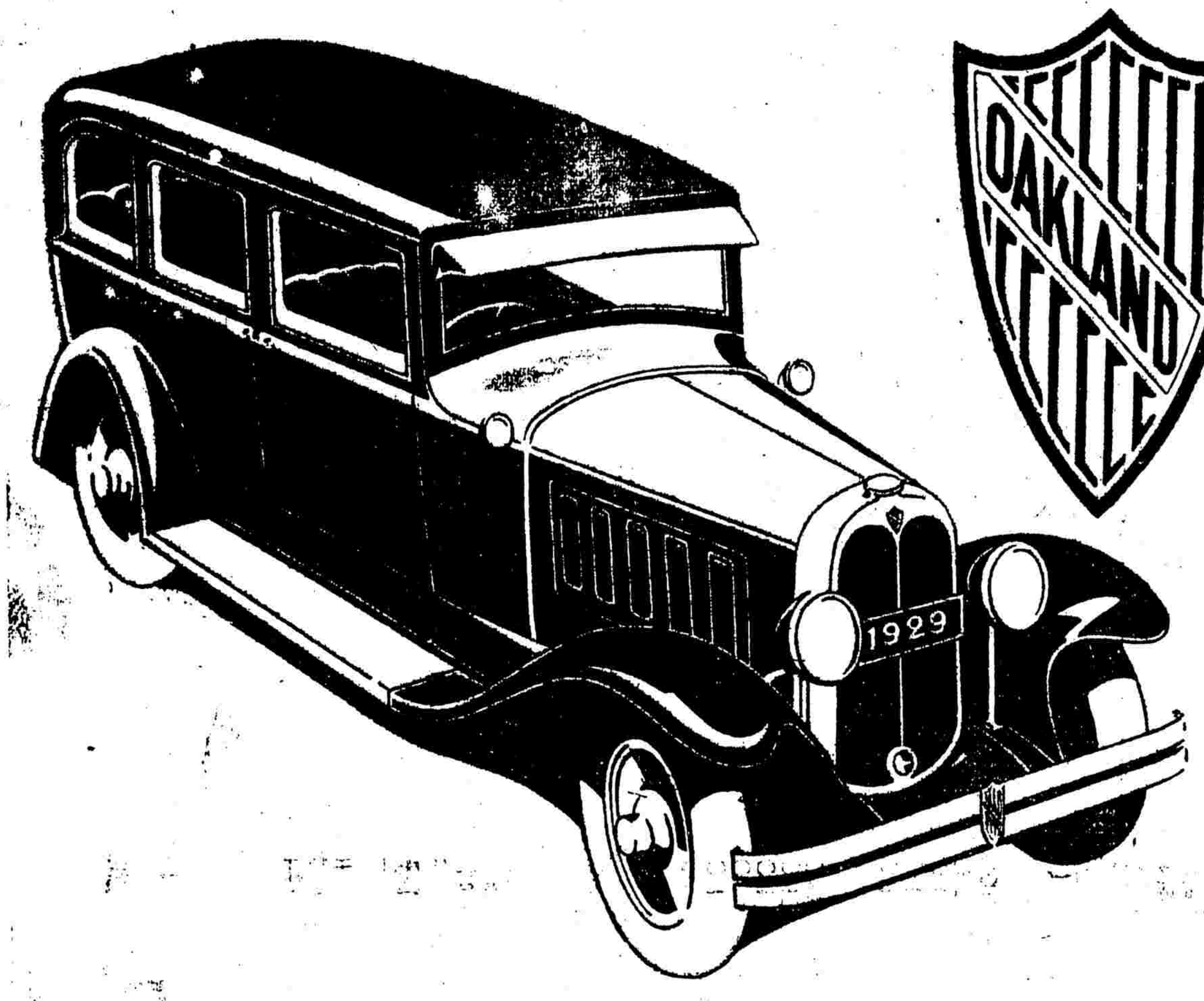

新華克蘭

念念不忘之汽車

一九二九年式

新華克蘭「萬國六汽缸」汽車・式樣精美・與衆不同・君一見之・念念不忘・例如水箱之特致・車翅之整片・車頭之時式・均爲華克蘭之特色・而使君心目中常記憶之者・且不獨以外觀言・華克蘭爲一美麗之汽車・其行動之穩快・尤爲出衆・君如一度駕駛・必當稱道不置也・

印有精美說明索閱即奉　請向經理處購眞正通用零件

上海大利汽車行經理

樣子間　霞飛路二四二—四號　電話三四〇〇二

車間與修車站　邁爾西愛路辣斐脫路角　電話三四七〇一

美國通用汽車製造總廠

駐華分行上海北揚子路三號

華克蘭爲美國通用汽車製造總廠之出品

上海二馬路人壽首舞西樂聖大王

愛立司西藥行

伢台麟　專治……

補子樂　婦女久不受孕及因各種疾病而不受胎者服此……

白濁自治器　凡患花柳病者用此器自治、包可全愈、每具大洋□元

▲防毒美人趣　此藥男女並用、……每盒洋一元

各種性藥及橡皮用具詳細仿單、函索即寄、郵票通用、原班回件

生殖自療器　八元

白濁丸　每瓶一元

二寶靈粉　每盒一元

美的精水　每瓶一元

固精丸

戒烟丸　二角

匯衆銀公司

◀漢口路第四號▶

現銀出借　躉借零還

本公司專營契據商約營業貨品等大小借款各種押貨一律代守秘密

總經理薩達理謹啓（一）

適意

夏季用電扇　爽快一小時　祇須銀一分

上海電力公司啓

樣子間　南京路口沙遜房子

電話六六三零一號

改造頭腦

腦筋衰弱，百事無能，雖處快樂之境，亦現頹唐之色，從此思想閉塞，多愁善病，此乃神經衰弱之象，宜服……

非洲樹皮丸

此丸乃唯一補腦聖藥，能使腦細胞繁殖，腦氣筋發達，服之思想敏捷，記憶力勝人一等，竟可改造頭腦，宿病全消，一洗衰弱之象，奇效如神

杭州公安局衛生化驗所及前內務部衛生試驗所先後化驗頒給化驗証明書

每瓶一元　每打十元

上海四馬路五洲大藥房發行　第一支店天后宮橋　第二支店北四川路　各省分行及國內外各大藥房均有分售

咳嗽之危險

肺葉！受咳嗽之震動，氣枝管震烈，肺葉遂爛，從此咳嗆咯血，肺癆乃成！故咳嗽而不速治，竟有生命之危險！

保肺漿

功能（止咳）（滅痰）

藥力快而奏效速

不論新久咳嗽，可以指日痊愈，雖咯血累年之肺癆，能使肺葉恢復康健時之原狀，止血止咳，其病若失，功效神奇，立試立驗。

每瓶一元七角五分（小瓶）一元

上海四馬路中太和大藥房總發行　各省分店及國內外各大藥房均有分售

投資公債者

請閱　通易信託公司印行之

最新中國內外債券要覽

每冊大洋六角　代售處　上海商務印書館　銀行週報社　華商證券交易所

王外長昨晨抵滬

昨午接見威爾遜夫人　表示中俄交涉無進展

外交部長王正廷氏，前晚由京來滬，於昨晨抵滬，茲將關於王部長抵滬後之情形，分誌於後，

▲抵滬時情形　王部長於昨晨七時許抵埠，外交部駐滬辦事處長陳世光、科長劉雲舫，均到北站迎迓，劉科長並報告前美總統威爾遜夫人抵滬情形，次決定昨日上午十時接見威爾遜夫人、並請示籌備歡迎菲議長奧司門事、

▲王氏之表示　記者昨晤王部長，對中俄事件、曾向王部長有所叩詢，據王氏表示，中俄交涉，最近無進展、蘇俄又復時在我邊疆威脅，我已將蘇俄之暴行，昭示歐美各國，破壞和平公約之責任，應由蘇俄負之，此種爭執，現尚談不到提交國際聯盟公斷，將來則難說、

▲接見威夫人　王部長本定昨晨上午十時接見，惟以夫人之車夫，不悉辦事處之地址，延至十一時三刻，夫人始抵辦事處，同抵該處者，尚有夫人之隨官杜斯拉及杜之女公子，先由陳處長劉科長招待入客室，然後引見王部長，晤談約半句鐘、蔣主席夫人宋美齡女士，前晚曾餽贈威爾遜夫人花籃一隻，慰候威夫人，係由會丈局長親送至外灘萬脫旅社夫人寓處、昨晨王部長夫婦亦送威夫人花籃一隻，聊表紀念，係由陳處長劉科長送至萬脫旅社交威夫人、

▲昨晚之茶會　昨晚六時許，工商部長孔祥熙夫婦在西愛咸斯路本宅，開茶話會，歡迎威夫人，並邀蔣主席宋部長王部長夫婦陪座，履舄交錯，備極歡洽、

▲今午之宴會　王部長定今午假座大華飯店歡宴威夫人，聯絡感情，被邀陪座者，有美總領事克銀漢夫婦、美按察使潘迪夫婦、宋部長夫婦，施公使夫婦張群夫婦、熊式輝夫婦、宋子良，刁敏謙，楊光泩等四十餘人，由陳處長劉科長協同招待、

▲歡迎菲議長　王部長以菲議長奧斯門即將來滬，發起由上海軍政各機關籌備歡迎，辦事處陳處長，昨日下午五時，在該處召集警備司令部代表屈宜，工商部代表張磬孫，討論歡迎辦法，協商結果，一切由該處負責籌備，先行電詢奧斯門行程及人數，再行召集二次會議，決定歡迎辦法云、

華茶俄銷斷絕

社會局擬具救濟辦法　應乘機恢復歐美銷路

自中俄事件發生，華茶俄銷已告斷絕，影響茶業，至重且鉅，本茶業會館迭呈市社會局，請予救濟恢復俄銷，該局以華茶業生計，該局以華茶對外貿易，僅以俄國為最大市場，今既遭此事變，確受重大打擊，惟數十年來華茶衰落之原因，由於民間之不知改革，此次雖受挫折，正可乘機以圖改進，而恢復歐美銷路，妥由該局擬具救濟辦法十條，呈請市長核轉行政院採擇施行，茲探錄其辦法如下、

(一)由外交部令駐外各公使，調查各該國需茶情形、

(二)由工商部推放巨款，在需茶各國利用廣告，盡力宣傳、

(三)派遣人員分赴產茶國，調查栽焙方法及推銷情形、

(四)由農礦部派專員分往各省產茶區，調查茶業情形

(五)請行政院通令產茶各省，籌設茶業改良場、

(六)請教育部于農業學校課程標準中，凡產茶各省、應立茶業科目、

(七)由財政部通令運洋華茶，一律免稅、

(八)由鐵道交通兩部酌減茶葉運費、

(九)勸令山戶提倡早摘，操高品質、

(十)嚴禁着色茶葉出口，以免外銷再失信用、

中日甯案

待新公使來談判

中日甯案損失調查委員會，中途停頓，詳情已誌前報，昨據駐滬日領署消息　日方委員，仍藉口無法收羅損失之確實證據，而損失者，原有之發票等，亦已無法收集、故對於中國委員　提出之要求萬難辦到，目前祗有停頓，重光總領事已將交涉經過，電呈外務省，惟因此案已經前芳澤公使　交涉妥協，本人不便參與其事、日方委員村上律師等，亦無法進行，故決計俟新公使佐[illegible]分利[illegible]行進行、村上委員等、現正[illegible]

縣政會議

—第二十一次—

上海縣政府於昨下午二時開第廿一次縣政會議，出席者各鄉區長縣屬各局長及縣府第一科長臧潔、第二科長史伯符等，由陸縣長主席、胡恭壽紀錄，茲將議決各案照錄於下，(一)奉民政廳令飭籌辦接生訓練班，宜如何進行案，議決、由各區先行查明區內原有接生婆，選擇富有經驗者，使受訓練，其費用由生婆自備，實係無力者，由縣區酌量補助，訓練完竣，方准登記營業、其入[illegible]及如何訓練、由縣另定辦[illegible]進行案、議決由各區遵[illegible]圖董、迅速負責進行、(三)奉民財兩廳令飭籌設土地報價註冊處、限兩個月組織成立、將冊造齊、宜如何速籌進行案、議決土地報價時、假定每畝征收手續費五分、俟編制預算後、再行提縣政會議討論、決定實行　(四)奉民政廳令、籌設正式診療所經費、宜如何籌措案議決保留俟縣治地點確定再議、(五)第二區區長提議區公所經費、目前如何維持、將來如何確定案、議決由各區區長先擬定目前應需經費標準、俟款產處定期召集各區長會商辦法、

我國飛行家加入航空總會

—聶開一與沈德燮—

滬蓉航空處長聶開一、與虹橋飛機場主任沈德燮、於二十三日赴上海外僑所組織之航空總會宴、並被推為該會名譽會員，兩人代表國民政府交通部，以中國航空旗贈與該會，與各國國旗並懸會中，按中國飛行家之加入上海航空總會者，當以兩人為首云、

海軍點驗之進行

點驗委員已定十五人

高昌廟海軍編遣委員會議昨日仍照常舉行、但十一委員中有七委員不在滬，計楊樹莊赴閩、凌霄王烈返遼、金彥文返粵，陳紹寬在京，曾以鼎留通、尹祖蔭在遼、昨到僅張羣陳季良劉傳綬黃緒虞四委員、及辦事處總務處經理三局長，席間所討論者，亦僅尋常案件至點驗海軍辦法，決依照中央已規定之點驗陸軍辦法，略加增損，蓋陸軍以師為單位，海軍則艦艇為單位，點驗員額現已定十五員，點驗時分班逐艦點驗，並不限定每艦派一委員，昨日止各方指派之點驗員名單，尚未送到，所以雖定九月一日開始實行，或因手續不及，而改期亦未可知云、

尹祖蔭將來滬

黃緒虞即返東北

海軍編遣辦事處、東北方面委員尹祖蔭、前以東北海軍事務、一時未能擺脫、致發表以後、迄未南來、茲悉尹氏以凌霄、王烈、及東北海軍留滬諸員、已陸續返北、計劃海軍之一切防務任務、而留滬委員黃緒虞、亦須即日北返、參與計劃、用定一星期內起程來滬、出席海軍編遣辦事處、至黃緒虞則須俟尹抵滬以後、始可北返、如各委之回滬日期、聞須在中東事件解決以後云、

六區黨部委員之十大罪狀

江季子楊有壬陳宣人等　既藉黨營私復壓迫民衆　閘北各工會已呈請查辦

閘北各工會為六區黨部委員江季子楊有壬等藉黨營私壓迫民衆、昨特呈請中央及市黨部明令查辦，文云、

呈為上海特別市六區黨部委員江季子楊有壬陳宣人等、欺壓民衆，行為反動、請求明令撤查，以安黨國事，竊江楊等自為六區黨部委員以來，勾結帝國主義、聯絡地痞土棍，摧殘民衆組織，操縱下級黨部，詆毀中央委員，種種罪惡，罄竹難書，茲將其犖犖大者，謹呈如後，滬西各日商紗廠，素有紗廠聯合會之組織，以濟一其壟斷我國紗業之步調，江季子身為委員，對於此等危害我國本之集團，不加抨擊，竟利令智昏，而為該會之書記，報告我國之商情，供其壟斷之方策，其罪一，滬西紗廠工人年來對廠方如有要求，江等幾無次不受日本浪人西村之賄賂，假借黨部名義，出而制止，如有違拗，誣之為共黨，施行拘捕，以是日人肆無忌憚，工作加重，時間加長，工人之痛苦日深，黨部之信譽日替，其罪二，日商紗廠前因工人之要求，創立工人子弟學校，江季子因略諳日文，代為編造課本，其中歌頌日帝國主義之處，更不一而足，直接間接，助長日本文化侵略，其罪三，六區十九分部舉行某次黨員大會，江季子出席指導時，竭力煽動同志，一致否認三全大會，其目無中央，可謂極點，此其罪四，江等復以操縱黨部不顧其他，於本身地位容難鞏固　乃欲攫取民衆團體，以為已用，區內商務印書館工會人數最多，歷史最久，而洞燭其奸，不為所用，遂首受其摧殘之痛苦，初則鼓惑盲目之工人同志作爪牙供其驅策，羅致莫須有之罪狀，非法開除其常務譚煥祥葛鵠才兩同志之黨籍，繼復捏造共黨函件，郵寄該會忠實工友，誣陷其入獄，現則煽動無知工人，施行搗亂，唆使同志，毆打工友，擾亂治安其處心積慮，大有非收為已用，即使其瓦解之概，其罪五，閘北文記絲織廠工會亦洞燭其奸不為所惑之一工會，楊等遂挾嫌唆使廠方，以休業方法解散工人、資方允給食費洋二百五十元，楊等竟敢扣留不發，以致工人等對黨寃恨益深，前月二十九日反俄市民大會該會參加以遊行費無着，向之領取，而楊等竟嚴顏拒絕，如此不顧工友苦痛，阻撓愛國運動，誠令人髮指，其罪六，滬東德泰鐵廠工會為楊等所組織，因欲顯其領導之好身手，無故唆使工會向資方提出苛刻要求，結果，致資方破產，工人失業，其罪七，華裝訂書工會與洋裝訂書工會素以性質有異，各自組織，楊等欲擴充勢力，強使併合，該工會不願從命，遂以百般威嚇，制止活動，遂使該會毫無生氣，工人叫苦連天，其罪八，結拜地痞流氓百有餘人，組織死黨，待機圖謀不軌，其罪九，楊江等結納改組派，間日開會陰謀顛覆市黨部，並散布流言，淆惑滬人聽聞，其罪十，綜上所述，罪惡已無可逭，屬會因地處六區之內，所受利害較鉅，目擊此情，良用痛心，為本黨命脈計，為民衆福利計，敢冒死陳訴鈞部，懇祈明令查辦，俾同惡相濟藉黨為非危害黨國之惡化份子，絕跡黨內，民衆幸甚，黨國幸甚，謹呈中國國民黨中央執行委員會、製茶工會、商務印書館工會、全滬絲織廠職工聯合會、新新公司職工會、華成烟工會、和興烟工會、三友社工會、鴻章紗廠工會、鴻章染織廠工會、華洋印刷工會、第一織造廠工會、文記絲織廠工會、天成絲織工會、祥大絲織工會、華益雪茄烟工會、人和雪茄烟工會永泰雪茄工會花板椅業工會、西式木器工會閘北水電工會、浙甯茶食業職工會振華造漆工會、墨色石印工會、華洋布業職工會、棉織業職工會、染織業工會、蘇甯茶食業職工會、輪船木業工會、四十餘工會等、

京滬航空線

將展長至漢口　兩個月內實行

交通部航空管理處、對於航空事務、逐日積極籌辦、自明日起、即可搭載乘客、其蘇州常州鎮江等處、且復闢置飛機場、俾遇發生事故中途下降停頓該處、不致發生危險、且又擬將京滬一線、擴長至漢口、關於展長計劃、近日方在籌商中、聞管理處主席聶開一、即將於旬日後先赴漢口視察一次、歸後、即須逐步舉辦、兩個月內、即可開始飛航、以飛機已足應用、擬暫不添購、惟以由滬飛漢、適用水面飛機、故已購浮筒多件、業已運抵滬上、飛航時可裝配機底、即可水陸兩用云、

制止英商在宜設廠

上海商整會之呈請

上海特別市商整會、昨電外交部請制止英商瑞鎔造船廠、在宜昌添設分廠、電云、南京外交部鈞鑒、上海英商瑞鎔機器造船廠、於宜昌添設分廠一事、曾由前市商民協會、電請政府轉飭制止開設有案、茲據銅鐵分會函稱、據宜昌機器翻砂業商協會電告、該瑞鎔廠仍在宜四出活動、重行建築廠房、且縣政府行將准其開工等語、請轉呈從嚴取締前來、查瑞鎔在宜、如果任其分設船廠、將來行駛川江輪船數十艘、必致競向該廠修理、滬漢修船廠營業、均為其攘奪淨盡、數萬工人、均有失業之虞、關係至鉅、理合據情電請鈞部查核前案、酌籌制止方法、轉飭該地方官、妥為辦理、以維工人生計、實為公便、上海特別市商人團體整理委員會叩梗、

上寶會丈局管轄問題決定

歸入裁撤交涉署善後辦法案內　特別市政府昨奉到行政院訓令

上海會丈局劃歸上海特別市政府接收管理問題、前經行政院訓令市政府、以該事須歸裁撤交涉署善後辦法案內辦理、故令暫緩移交、嗣後張市長復呈請外交部迅令該局尅日移交、當經蔣主席令交行政院妥擬辦法、結果決定仍照外交部前訂方針辦理、張市長昨奉到行政院訓令云、

為令知事、案准國民政府文官處函開、准外交部函復奉交上海特別市市長張羣呈請、迅予轉飭將上寶會丈局尅日移交一案、經部審度再四、仍認為無即時移交之必要、請查轉陳核復等由、經轉陳奉主席諭、檢同全案、交行政院妥議辦法、呈候核奪等因、查上寶會丈局劃歸上海特別市、前於民國十六年六月、經中央政治會議決議、函送到府、即經府令訪上海特別市政府遵辦去後、嗣於同年七月間、據該市政府呈以上寶會丈局隸屬於江蘇交涉公署、請令外交部轉飭移交等情前來、即經奉交外交部在案本年四月間、該上海特別市政府重申前請到府、當經由府令據外交部呈復、應暫緩統歸裁撤交涉署善後辦法案內辦理等情、轉令上海特別市政府查照去後、復據呈稱、展緩接收之窒礙、請予迅飭外交部仍遵迭令、尅日移交等情、又經奉外交部各在案、准函前由、並奉前因、相應檢同原件幷全卷、函達查照辦理等由、准此、經提出本院第三十三次會議決議、照外交部所擬辦理、除令知上海特別市政府並函復國民政府文官處轉呈外、合行抄發原件、令仰該市政府即便知照、此令、

市執委常會

—第四十七次—

上海特別市執行委員會於昨日上午十時開第四十七次常會、主席范爭波、紀錄荒之栻、行禮如儀、茲將討論事項及臨時動議、摘要錄下、

▲討論事項　三區黨部呈為屬區第三次代表大會決建議中央確定對俄方針三點、請核轉案、(議決)推陳德徵同志審查、一、三區黨部呈為屬區第三次代表大會決議請轉呈中央咨國府令教育部將中國公學校長胡適撤職懲處案新核轉案(議決)歷舉事實附加意見、轉呈中央、三、二區黨部呈為屬區第三次代表大會決議浙省府委朱家驊程振鈞行為惡劣、狼狽為奸、應請中央撤職查辦案、新核轉案、(議決)附加意見、轉呈中央、四、二區黨部呈為屬區第三次代表大會決議請轉呈中央將江蘇民政廳長繆斌立予開除黨籍、並轉令國府撤職新核轉案、(議決)轉呈中央、五、二區黨部呈為屬區第三次代表大會決議請轉呈中央培植合作人材、以求合作運動得以普及案、新轉呈案、(議決)轉呈中央、六、二區黨部呈為屬區第三次代表大會決議請轉呈中央、轉令國府嚴重抗議日本出兵南滿阻止我國運兵案、新核轉案、(議決)轉呈中央、七、三區黨部呈為屬區第三次代表大會決議請、呈請推行減少房租運動案、(議決)令復、八、三區黨部呈為屬區第三次代表大會決議請中央咨國府、移民政策、並培植墾殖人才案、新核轉案、(議決)附加意見轉呈中央、九、三區黨部呈為屬區第三次代表大會決議請呈中央令上海市府節省浮支、以擴民衆教育案、新轉呈案(議決)轉市政府、十、一區黨部呈為屬區第三次代表大會議決、請轉呈中央嚴厲制止前省教育會學閥黃炎培等活動案、新核轉案(議決)轉呈中央、十一、三區黨部呈為屬區第三次代表大會決議請中央飭國府鐵道部遵照總理鐵道政策、着手建設鐵道、即以編遣兵士充築路工人案、新核轉案、(議決)轉呈中央、(十三)三區黨部呈為屬區第三次代表大會決議請公告民衆團體、不受本區黨部直接指導案、新核轉案、(議決)查案令復、(十四)區黨部呈為屬區第三次代表大會決議、請中央嚴令國際通訊社案、新轉呈案、(議決)令復、(十五)二區黨部呈為屬區第三代表大會、決議請轉呈中央將識字運動明白規定、由各地政府[illegible]指導、會同各地黨部、負責辦理案、新核轉案、(決議)轉呈中央、(十六)一區黨部呈為屬區第三次代表大會決議努力建設國防、並厲行移兵實邊案、請核轉、(十七)[illegible]決)推陳德徵同志審查、(十八)一區黨部呈為屬區第三次代表大會決議請中央通令各海關、[illegible]率改用國幣為單位案、新核轉案、(議決)轉呈中央、[illegible]區黨部呈為屬區第三次代表大會決議請政府用人儘先錄用黨員案、新核轉施行案、(議決)令復、[illegible]區黨部呈為屬區第三次代表大會決議請轉呈中央令國府轉令江蘇省政府、將上海臨時法院收回應時撤懲案、請核轉案(議[illegible])推施公猛同志審查、(二十)二區黨部呈為屬區第三次代表大會決議請統一本市教育團體組織案核准施行案、(議決)推陳德徵同志審查、(廿一)二區黨部呈為閘北英共侵佔西藏、請轉呈中央派兵軍隊救援、並令外交部提出交涉案、(議決)轉呈中央、(廿二)一區黨部呈請對於任用工會書記須有黨籍並加考試案、(議決)交民訓會速辦、(未完)

閩學會

電請懲辦張貞　林則西案之反響

暫編第一師長張貞、作閩南檢殺區執委林則西案、各方人士異常憤慨、本埠旅滬福建學會、昨特致電中央黨部暨國民政府、請求嚴行懲處、(電文從略)

張溥泉昨東渡

張溥泉氏於昨日上午十時、偕同外交部、討論委員會委員周緯、乘搭昌興公司俄國皇后輪啓行赴日、當時上海市長張羣特派公用局長黃伯樵代表到埠歡送、

簡報

▲昨日本埠天氣奇熱、[illegible]表升至一百度、寫字間[illegible]之處、有升至一百零二度以上者、

▲英國兵艦Tern號、現擬於本月二十六日在吳淞口外鋼沙附近試砲、昨函請交涉署轉函當地軍警機關查照以免誤會、

▲江蘇省政府委員陳[illegible]于於昨日由鎮乘車抵滬、料理私事、下禮拜二即行返鎮、

▲滬[illegible]局、源康輪船被難家屬會　昨日下午開第二次委員會議、議決交涉進行辦法十項、

▲七月份上海對美輸出　共值美金四三七五〇八〇元、內以生絲及紡織品為大宗、

▲滬南烟兌同業公會定明日下午一時開會、討論組織評價委員會、以期規劃業務規則、統一售價、而維勞資生活、

▲湖南旅滬同鄉會昨假一品香歡迎許克祥、到者甚衆、

▲閔行鎮上海縣第三區黨部、昨召集該區各公團開會、議決組織濟貧鄉款委員會、以杜積弊、

中國興業銀行儲蓄部廣告

一・甲種活期儲蓄　年息四厘半、每半年結息一次利上滾利　職員工友每月領到薪工除正用外餘款可存此項儲蓄用時簽發支票隨時可取勝於自行保存

二・乙種活期儲蓄　年息五厘、每月結息一次利上滾利　兒童平時零星所積以及親友餽贈者存入此項存款既可養成子女儲蓄美德又免隨手濫費一舉兩得莫善於此

三・整存整付儲蓄　利息一年八厘、[illegible]　其有公共團體如慈善事業及學校教育費或老人保管資產欲謀穩妥存放者可存此項[illegible]

四・整存零付儲蓄　二年七厘[illegible]十五年九厘　六毫每月結算利上滾利　設有因事遠出而家用應有限額須按時支付者可用此項存款計明分期支取以紓內顧之憂既免貽誤又可生息

五・零存整付儲蓄　二年七厘八毫十五年一分〇八毫每月結息利上滾利　子女長大婚嫁需用學業在在需費在平時經濟而易舉者預為父母者注意及之則屆時本息可收自不患款不應手預為提存少數利

六・特種定期儲蓄　十五年一分一半年結算次利上滾利　資財有餘者可存此項存款利息最優較置不動產猶為穩妥且無水火之虞

七・零存定期儲蓄　五年九厘十五年一分一半年結算一次利上滾利　隨便儲蓄無慮不便期限可長可短利息愈久愈厚

八・禮券儲蓄　年息五厘不滿一月者例不計息　餽遺諸多靡費且每不適實用何如贈送禮券俾對方得收子母衆收之實惠

▲印有詳章承索即寄如蒙賜顧無任歡迎

本行地址　南京路一百七十二號　電話一七八三五　一七八三六

新新公司

季大減價廿一天

◉削本競賣◉以酬主顧◉注意◉

陽歷八月念二日起

綢緞照碼八五折

雲紗拷綢削本賤賣

各色衣料萬餘件

華而紗旗袍料一元

毛葛旗袍料二元

巴黎緞旗袍料一元五角

各種羽紗旗袍料一元

印[illegible]旗袍料八角

點星毛巾呢旗袍料一元五角

各色毛巾布旗袍料一元

絲織羅旗袍料一元五角

雨衣照碼三折

各種新式燈罩八折

老牌燈泡每元四只

六磅老牌[illegible]五[illegible]

四樓特設大廉價部

存貨如山　削本競賣　名目繁多　不能盡錄　如蒙賜顧　無任歡迎

◀新新跳舞場▶

禮聘新從歐洲來申四齡舞星專擅滑稽跳舞處處令人發笑準星期六晚獻技更蒙[illegible]樂社到場技助興尤屬機會難得小舞星僅留滬數日為優待起見[illegible]勿失之

上海三馬路浙江路口大舞台朝東

清一色酒家

廣式食品　明日開幕

本酒家乃上海著名工程師繪圖建築費時數月配置成功故內外裝飾均極富麗座位舒暢陳設雅緻更添以全檯銀器江西磁器輝煌燦爛極盡觀瞻並由港粵敦聘曾任皇后及金陵大酒店之著名廚師前來負責烹調其菜品之新式食味之精巧早已名聞港粵茲定明日開幕特又選製新菜極多百味珍饈海產飛禽應有盡有如欲嗜食真正廣州風味食品者務請盡興乎來華筵小酌一律歡迎(定價小洋認真克己)

林吳上訴開審記

吳郭氏並未到庭　法官認初審合理　星期三高院宣判

啞啞案件

啞青年林吉姆、與女學生吳愛容發生戀愛、爲其母吳郭氏以刑事向地方法院起訴、經判處林吉姆徒刑二月、緩刑二年、乃吳愛容與林吉姆欲求婚姻絕對自由、並達到目的起見、不服上海地方法院判決、同林延伍澄宇律師、向蘇州高等法院上訴、昨日上午十時、開庭審理、茲將訊問情形詳記如次、

雙雙到蘇

被上訴人吳郭氏、昨日並未到庭、一對情侶、則于前日抵蘇、寓閶門外之新旅館二十三號房間、鶼鶼鰈鰈、親愛異常、記者見林之以手代舌、而吳能洞悉無隱、並不感不能言語之痛苦云、

先審吉姆

昨日由庭長彭晳、升座第二刑庭、檢察官鍾尙斌、先訊林吉姆、林不能言、以筆代之、大致與在上海地方法院時所供相同、故從略、事後晤林、對於戀吳事、完全承認、惟非林向吳求愛、且在此青天白日旗幟之下、社交公開之時、想不致觸犯刑章云云、

次審愛容

嗣訊吳愛容、問幾歲、答十九歲、問那裏人、答廣東中山人、問家住那裏、答上海虹江路義品里九號、問何以要上訴、答不服上海地方法院之判處林吉姆徒刑二月、因爲是我去愛他、並非他來引誘我、問上海地方法院所判林吉姆是和誘罪、如果是你不想愛他、而他向你引誘、這是略誘了、和誘是無論你去愛他、他來愛你、凡是男女相愛、而女子年齡未滿二十歲者、總稱和誘、上海地方法院因林吉姆是啞子、所以判他徒刑二月、緩刑二年、是不差的、你與林吉姆是幾時認識的、答好久了、問幾時起戀愛的、答去年、問你願意嫁給林吉姆嗎、答願意、問你母親意下如何呢、答起先不願意、現在願意了、問你不服上海地方法院判決、是誤解法律之故、答現在三民主義、男女朋友、是平常的事、不能作爲犯法、問三民主義是一種主義、並不是法律、你可去看法律書、凡拐逃二十歲以內的女子、是妨碍家庭、因爲女子年齡未滿二十歲、智識尙薄弱、家庭有監督權、林吉姆把你脫離家庭、是妨碍你們的家庭、這是法律如此、沒有法子想的、訊畢令退坐一旁、

檢察官言

檢覈官鍾尙斌論告、略謂本案吳郭氏並未到案、上訴人林吉姆和誘未滿二十歲之女子、實犯刑律第三百五十七條之罪、應請庭長秉公判決、

律師辯護

伍澄宇律師辯護之意見、約分四點、㊀智識上不能認林吉姆優於吳愛容、則依法律原理、參照新刑律、從前不限年齡、凡和誘婦女皆有罪、自國民政府刑法頒布於現代婦女教育已普及故二五七條限於未滿二十歲、可知立法原則、全在教育上之智識、斷未有智識完全、技能完備者、受不完全之啞吧所誘、㊁依二五七條第二項、係姦淫而爲前項和誘者始成立、並非單純姦淫、卽爲和誘、要以是否和誘爲前提、若非和誘而姦淫、乃係成立和姦而非和誘、本案縱認爲和誘、而刑法亦無懲罰明文、㊂被誘者之犯罪、無從證明、既有吳愛容到案供明、係非上訴人帶往旅館、乃係吳愛容所邀其保護、如此事實、認爲吳誘林則有之、認爲林誘吳則恐大錯矣、譬如林吉姆之母訴吳愛容誘林、則又將如何、是犯罪之被誘人、既不分明、不能强指上訴人爲犯罪、㊃本條刑法懲罰目的、在保護有親權之監督權行使、而上訴人林吉姆與吳愛容、其動機意思、全在婚姻、視其兩方情書可知、且兩人來往、又向爲吳郭氏所知、犯罪以故意行爲爲本位、且須有認識、不違背他人本意者、始以故意論、此爲刑法二六條所明示、上訴人之意思、在與吳爲友爲戀、並無犯罪之故意、可以證明、若此認定犯罪、以後青年男女、未滿二十歲者、各須取得本人父母之許可證書、方能來往、動輒得罪矣、毋乃大謬、以上略述理由、皆足見原判失當、但本案或有不明者、以爲對於親權人不予尊重、及男女戀姦而風化有關、本律師認此案在風化上、尙有一個問題、卽吳愛容自認已與林吉姆戀姦、而始終不變其志、亦爲舊道德上從一而終、則亦足矯近日男女婚姻自由之朝秦暮[illegible]、及使其婚姻不因而受刑事[illegible]至此、庭長宣告退庭、定於二十八日宣判云、

上訴原文

爲不服判處和誘、聲明上訴、並具理由事、竊上訴人因與愛容戀愛、致奉鈞院提起公訴、於本月二十六日奉到判決書主文內開　林吉姆意圖姦淫而和誘未滿二十歲之女子處有期徒刑二月、緩刑二年等因、上訴人奉判、深體鈞院、於維持風化、提倡新潮、雙方兼顧、刑不執行、使上訴人免監牢之苦、感激奚似、惟披閱理由、與夫上訴人與吳愛容終身婚姻問題、誠恐因判決而遭影響、緩刑生命自由、雖無妨害、而名譽爲人生第二生命、亦爲法律所保障、上訴人意思、確非姦淫行爲、又非和誘、故不臆陳理由、提起上訴、列明於次、原判云杳刑法第二百五十七條第二項之和誘罪、以有姦淫之意思、及和誘之行爲、爲其構成要件云云、闕此原則、解釋條文、認得甚清、足見原判法官、於法文意義、極爲明瞭、而判決適與解釋相左者、爲事實審查未爲詳盡、致有錯誤意思之所在、與行爲之眞相、上訴人遂受不利益之裁判、是本案解決前提、要在㊀上訴人之意思、是否姦淫、㊁上訴人之行爲、是否和誘爲判決基礎、就㊀之前提言、統觀本案事實言之、上訴人之意思、不在姦淫、此有吳愛容與上訴人彼此往還情書、全爲討論婚姻組織新家庭之目的、其戀愛與和姦係一導線、而非以始亂終棄、與市上賣淫相姦者可比、況上訴人、並非厚資、何能爲縱淫、求一時之快樂、吳愛容之愛上訴人、亦未求一時之快、否則不求於啞者、當無慮其不達目的、故上訴人祇有和姦行爲、而意思仍作婚姻、原判錯認意思、於姦淫實難承認、此第㊀前提可以解決、復須就㊁之前提言、謂行爲爲和誘、更難成立、查和誘罪之態樣、凡暴脅詐術以外、一切不正之手段、得能誘人之承諾、而拐取之者、皆是本罪之構成、正須被誘者有幾分自主之意思、此爲院例一年上字一四三號所明示、上訴人與吳愛容、發生戀愛、啞不能言、旣無游詞阿諛而爲之導、家徒四壁、亦無金錢、而爲人利誘、不正手段、無從證明、且原判既認上訴人精神爲不健全、更無行使不正手段之能力、原判謂上訴人將吳愛容屢次帶至旅館及家中姦宿、認爲蓄意姦淫、已屬錯認意思、而此究爲和誘與否、要證明其動機是上訴人將愛容帶去乎、抑愛容誘上訴人往旅館乎、究由何方約往何處、若此點不證明、上訴人之有親權人提起對愛容爲主張和誘罪、又將如何判決、豈男子和誘女子爲有罪●女子和誘男子爲無罪乎、此節爲能力完全可誘能力欠缺之人、未有能力欠缺而誘能力完全之人、較近情理、至判決書中、指遞寄情書送戒子、指認其和誘行爲、已難諱飾、固悖情理、亦反事實、緣近日男女戀愛、情書戒子、在所不免、有一於此、指爲和誘證據、社會交際、危險萬分、是事實上案中情書、多屬愛容所寄與上訴人、猶顯爲愛容係以完全自主之意思出之、非如幾分自主者可比、至判書中謂吳郭氏報警、在其家中尋獲、猶足爲和誘之明證云云、反見愛容常往上訴人家、爲吳郭氏所已知、卽此見愛容之出乎完全自主、而非他人誘惑、至搖手是否爲否認、亦不能以此斷定、因啞人言語不通、或搖手以明其意、況啞者必聾、吳郭氏在途所詢、上訴人何能曉知、故以搖手爲號、此搖手或卽爲承認在家中、亦意中事、何能認搖手爲否認、要而言之、判書所書事實、如遞寄情書也、在其家中尋獲也、皆爲證愛容完全自主之意思、本案若謂和誘、毋甯認愛容爲和誘上訴人、不見有上訴人和誘愛容之行爲、是上訴人行爲、既無不正手段、愛容又非幾分自立、而皆出於兩人合意之自由權、決非和誘、了無疑義、無已因上訴人曾與愛容姦宿爲不正手段乎、此則爲和姦而非和誘、雖有時和姦係和誘之結果、而和姦不必盡爲和誘、現在刑法上對於和姦罪、祗有三四四條二四五條二五六條、規定而皆非本案事實、是於此認和姦爲不正手段、亦不能論以二五七條之罪、則上訴人之行爲、而非和誘、當有充分證明、而㊁前提亦可解決、基上理由、本案判決、係爲錯認事實、致上訴人名譽及婚姻、兩受妨害、迫向上訴救濟、除一面對於婚姻、由上訴人與吳愛容向民庭提起確認之訴外、爲此狀聲明上訴、伏乞鈞院、將案送江蘇高等法院、爲第二審裁判、依法救濟、撤銷原判爲無罪之宜告、

租車兜風　舉動詭異

三男一女丰度翩翩　駛經荒野逼下車夫　是否綁人空車未見

公共租界福州路三百四十一號福州汽車公司、於前晚十時半許、來華服男子三人、年均在三十上下、又女子一人、身着黑綢旗袍、租車一輛、欲往各處兜風、於是卽將白牌子汽車租界爲九千另四十二號、市府爲六百九十六號、由車夫甯波人郞炳才駛出、一衣西裝者與車夫同坐、二男一女、則坐後面、車向西轉北、朝西藏路至南京路、折入靜安寺路直駛、車抵靜安寺路底、該男子囑車向大西路駛去、車夫郞炳才聞語、謂該處荒僻、而路途黑暗、不易開駛、恐有暴客、以致發生不幸、謂朝愚園路前進爲安、彼等亦不反對、乃向西駛至白利南路滬杭甬鐵路之處、彼等囑車向南（該處係新闢馬路）駛去、未幾彼等中之一人、謂小便甚急、請速殺車、當卽停車約二三分鐘、繼又開駛、約行半里許、坐在後面之男子謂腹痛如絞、並問此處可有買仁丹之店、而我須大便、並向同坐之女子要草紙、斯時車已停駛、而車燈未關、彼等囑車夫將燈關熄、而車夫已見該女子之手內、拿出白巾包、解開以後、則見黑色之物、交與男子、該男子接得後、卽向車夫之肩一拍云、『喂、朋友識相點』、車夫回首、覦情知乘客爲匪、然已無可如何、未幾卽被拖下汽車、遍往田內仆卧、二匪卽坐其上、並囑勿聲、否則以槍餉汝、而穿西裝之匪及女子、則駕車而去、約一小時之久、實聞此路端發出喇叭二聲、二匪聞聲卽起、並以洋一元、塞入車夫袋、匆匆逸去、炳才見二匪已去、乃蹣跚而起、適遇護路之華兵、喝問口令、炳才告以實情、始安然通過、行至白利南路巴黎跳舞場、用電話通知車行、一面派中西探至出事之處詳查、以便追蹤緝緝、

擅斃場車夫一命

—罰一百五十元—

汽車夫上海人蔡永生、於本月九號下午二時五十分、駕[illegible]經過外灘新路、司機不愼、將場車夫江福壽撞斃、昨晨續審、經周先覺庭長核供、判決蔡永生處罰金一百五十元示儆、

玻璃箱中大批煙土

傳玻璃店主質訊　披謂係客人私寄

上海地方法院、於前日派法警麥文投法公堂聲稱、有某甲於日前將玻璃三箱駁至某輪船、擬運往某處、旋由公安局偵探查獲、內藏烟土、當卽前往、抄出大批烟土、眞贓帶局、移解法院、派司經法院察得此項貨物、派司單上書明係法租界錢延林所開玻璃店之物、爲此請准[illegible]案、錢由晨復律師代表辯稱、被告在治下開設玻璃店、營業已經廿餘年、素來規矩、幷無不法行爲、此項貨物、實由徐姓客人前來定購、不知伊內藏烟土之事、求請明察、中西官諭退去、聽候再核、

上週租界犯罪者

—共三百五十九人—

公共租界捕房、於一星期中、共緝獲人犯三百五十九名、內九十四人已證明爲過犯、此三百五十九人中、五人以綁票案被拘、內一人已證明、十二人以盜案被拘、內三人已證明、五人以殺人罪被拘、十人以摸竊罪被拘、均爲過犯、八人以搶錢袋被拘、內六人已證明、

新大明案　律師因公費涉訟

四萬兩尙嫌不足　控大通公司經理　欲明瞭事實再審

新大明案發生後、交涉經年、船貨損失、始得日人賠償、而生命之損失、迄猶遷移未決、當時代表大通輪船公司向日方辦理該項交涉者、爲美籍律師羅傑及華籍律師楊景斌等、羅傑律師於得到四萬兩之辦公費後、以尙不足、具狀臨時法院、控告大通公司經理楊仕田、不給辦公費等情、昨晨由郭懷璞推事開庭集訊、被告亦延詹紀鳳等兩律師代辯、先由羅傑律師陳述起訴意旨、繼而詹律師辯稱、律師辦公費、向有規定、每一案不得超過一千五百元、原告今所要求之數、核與被告所得賠償之數、已達四分之一、被告委託原告辦理該案、第一次所訂契約、載明將來酬報、爲被告收到之數百分之二十、尙屬公允、不意原告辦理該案、中途忽欲解約、被告因不無妨礙、祇得曲徇原告要求、更訂契約、將酬報增至百分之二十五分、此種契約、能否發生效力、實大有研究之餘地、而何以中途改變契約、增加酬報、應令原告解釋請明云云、羅傑律師答辯、謂新大明案發生時、中外屬目、所組之仲裁會、係經英美日等各國人士合組辦理、該案非常困難、當時開會多至十五次、敝律師進狀有七紙之多、其辯論書達二十六版之鉅、而仲裁結果、對於要求賠償之貨款、雖經駁斥、然其他部份、則均勝訴、嗣復一再奔走交涉、仍得賠償貨物損失二萬元、但據調查所得、該項貨物損失、並未給與各貨主、乃被告於今年四月間、到賠款後、僅付給敝律師四萬金、核與其所得之數、尙差六千五百金、至第二次之契約、增加五厘、其中二厘半、係給所聘專家辦理、尙有二厘半、則給與楊景斌中文繙譯爲酬報云云、繼律師駁之曰、楊景斌律師辦理該案、得款八千兩、有收據爲憑、何必再給、而所謂給與專家者、又無收據呈案、殊難憑信、並請求法庭補傳楊景斌等到案作證、郭推事爲求明瞭事實起見、准被告所請、諭本案改期、候傳證人到案再訊、

死已半載　突起風波

屍母控船主毆斃　諭法醫開棺檢驗

烏山船戶王善元、雇夥宋關福、於今年正月十三日暴斃、王卽買棺將宋收殮、棺厝白蓮涇義塚地、迄今已半載、餘忽有屍母出面、投地方法院控告、謂乃子係遭王毆傷致死、法院將王拘獲、訊據供稱、實係病斃、法院暫將王交保、着將屍棺舁院、候開棺相驗、昨日王已將屍棺抬院、卽奉劉檢察官諭將屍棺置在法醫檢驗所、候星期一、囑法醫開棺檢驗、

航船私運烟土

經人告密截獲　烟土三十五包

前晚九時許有航船一艘、裝運大批烟土、擬往某處販賣、經市公安局水巡隊浦東分隊試用巡官賈會榮、偵悉、督同巡長蔣斌等、分乘舢板、駛往周家渡浦面、遙見該船自北向南疾駛、因卽改乘自備汽船、追至沙港附近截獲、登船檢查、當在船首艙面發現蒲包四只、啓視乃係烟土、共三十五包、約重一千八百六十餘兩、幷擒獲土犯朱維郞一名、遂一併帶回總隊、經徐隊長訊據朱犯供稱、年四十五歲、崇明人、該蒲包係友人王金生所託帶往蘇州、並不知包中藏匿禁品求宥、徐隊長旋令備文申解市公安局訊究、

少女賣蘆粟失蹤

有人一元買一捆　恐因貪小利被拐

浦東塘橋朱家宅　婦人朱張氏之女朱鳳英、年十七歲、前日擔蘆粟一捆、出外鬻賣、距竟不歸、迨翌日該氏自己出外鬻賣、忽有顧根林謂、昨有一少女一捆　蘆粟竟賣洋一元、是爾女否、恐怕貪小利、失大財、該氏以語中有骨、頗詢問之、並籍女確未歸、顧云昨日以一元買蘆粟者、是周小發、該氏遂鳴警將顧拘入三區三所、由警解拘周小發到案、訊不承認、昨日請解地方法院訊究、

巨盜定罪

—押西牢五年後　送內地官廳訊辦—

巨盜陳其明、於上月底糾黨持械至法租界亞爾倍路霞飛路口第五六五號門牌、俄人格來乃蒙所開之沙利文麪包店內、行刦出外、適有法捕房特別機關　正探目巡緝到來、查見追捕、拔槍開放、擊中陳盜腿部、受傷倒地、始行擒獲、帶入捕房、轉送法公堂請究、先由西探長送醫院醫治、昨因痊愈、解案稱、查得被告曾於七月九日、糾同在逃之王大谷等、同至霞飛路五一九號、瑞興烟紙店行刦、亞爾倍路一三五號日新烟紙店、又於七月十三日新烟紙店行刦、又七月二十五號、行刦沙利文、此次又往沙利文第二次行刦、始行拘獲、請爲重究、繼據各事主相繼到明被刦情形、詰之陳其明供、淸江人、向在楊樹浦地方做小工爲生、由素識之王大谷起意、糾同民人等至各原告家行刦、得贓分肥不諱、中西官判陳押西牢五年出境、並送內地　官廳訊辦、

溺死船戶已撈起

—屍兄要求免驗—

船戶王根福、前日在浦東高橋船邊行走、一失足墮入浦中、卽遭滅頂、當時打撈無着、昨晨潮退、發現屍體在灘邊、當由三十七圖地保陳福生投地方法院報驗、而屍兄王妙發再投案聲稱、死者爲胞弟、今年四十二歲、實係自己失足落浦溺斃、要求免驗、奉諭准之、命速往收殮、

閘北拘獲五盜

—抄出手槍子彈—

上海特別市公安局　偵緝員呂興春賓玉琳等、於昨日得有線人報告、謂有盜匪多人、現匿跡閘北恆豐路二八九號門牌湯如江飯店內、預備於早八時至晚八時之間、[illegible]員等得報後、[illegible]日上午十時、卽會同四區二所警士、按址前往、拘獲盜匪張廷貴（廿七歲山東人）瞿榮山（念七歲）宿遷人俞得標、（卅八歲）盛興和（念九歲）鄭興茂（四十一歲）皮州人等五人、併抄出　八六三五三號勃郎手槍一枝、子彈八粒、當將該盜犯等帶入四區二所、由李所長預訊一過、卽解公安局法辦、

販私鹽押四月

昨晨三時許、匯山捕房俄探目貝貝甯與四百二十一號四百四十九號兩華捕、在西華德路一千三百十七號門首、有人私運食鹽數十包、正在裝車之際、當將指揮之海州人劉森（單名）拘獲、連同私鹽共計五千五百二十磅、一併帶入捕房、捕頭詰問一過、諭飭暫押、至八時解送臨時法院第七刑庭、當由探捕相繼投案、稟明前情、隨將私鹽呈案請究、質之被告劉森供稱、是項食鹽、有任逃之徐姓從　華盛碼頭運來、着我車往東洋公司碼頭、但實不知係私鹽求宥、經葛賜勛推事核供明晰、遂判決被告劉森　處徒刑四個月、私鹽沒收、

縣執委會議紀

—第四十九次—

上海縣執行委員會昨開第四十九次會議、主席吳景青、計報告事項二十件、（略）討論事項八件、（一）二區黨部呈爲[illegible]局撤職案、議決函縣政府轉[illegible]、（二）[illegible]、議決函[illegible]上海特別市救國會、[illegible]、議決函市執委會轉飭辦理、（三）四區黨部呈請轉[illegible]縣政府[illegible]、將本縣教育稅款[illegible]、議決呈[illegible]縣財務局、[illegible]照成案辦理、卽日發放案、[illegible]費、市府欠撥、已將二月、影響治安非小、應如何救濟案、議決呈省執委轉省府、迅予設法救濟、㊇本會經費、自被縣財務局扣挪後、所有各區黨部津貼費、無法彌撥、應如何辦理案、議決㊀令飭各區黨部　在本會經費未決前、向各區公所暫借、㊁函縣政府令飭各區公所知照、議畢散會、

于潤生赴京

就電話局長職

交通部無線電管理處長于潤生、自奉令調任首都電話局長後、原擬俟新任全國無線電報局長溫毓慶來滬接替後、始赴京、茲以前任首都電話局陳局長因病急於交卸、交部因電催于氏卽日赴京就職、于氏遂決定于今晚（二十五日）或明晨首途赴京、準備接事、昨于氏語記者、謂京中電話機、現約有二千號左右　昔日以材料或受天時影響、用戶方面、時有責難之言、茲已開始改裝自動機、日後對於工務材料、擬與該局工程師妥商改進之方、經費方面、亦請交部籌劃、至該局內部人員、則稱職者、當儘量容納、此間職務、在新任未接事以前、暫由工務主任朱其淸君代理、一切仍照常進行云云、

醫院登記

限本月底截止　逾期勒令停閉

上海特別市衛生局以管理醫院規則、早經衛生部頒布遵照、並經本局分別佈告令知以前、照章呈請註冊各在案、茲查限期已屆、各醫院尙未呈請註冊者甚多、茲特寬限一月、於八月三十一日以前塡就聲請書、送局呈請註冊、逾期卽以不合定章論、勒令停閉云、

譚延闓病愈

卽將出院返京

行政院長譚延闓、因宿疾來[illegible]訪譚氏者語記者、謂氏雖住院、早已勿藥、肝胃已至愈、中風疾亦見痊可、昔右手不能握管、現則揮縱自如、行動如舊、所以仍住院者、爲靜養卻暑而已、昨譚氏續假一星期將滿、不日卽將出院返京視事、

籌備國貨運動週

會期在國慶前後

本市第二屆國貨運動宣傳週、原定於七月間舉行、因値西湖博覽會開幕、各國貨工廠人員在杭參加、勢難兼顧、經社會局局務會議議決、展緩三個月、定於十月七日至十三日國慶前後舉行、聞已由該局召集各機關各團體代表會議多次、磋商進行、並悉本屆宣傳計劃、較前擴大、一切設施、均在積極籌備中、

市聲

▲滬一色酒家今日開幕　本埠三馬路浙江路口、滬一色酒家、布置數月、刻已全部竣工、擇今日舉行開幕典禮、並於是日上午十二時起、柬請軍政紳商茶點參觀、晚間七時、則宴請本埠新聞界諸君、一嘗滬粵風味、其酒席已定五十元者十桌、二百元者兩桌云、

▲新新公司自製經濟女鞋暢銷　南京路新新公司三樓鞋部、所製[illegible]美、可稱經濟之貨品、又[illegible]男女鞋一律[illegible]、折減毛六折、誘化女鞋各色花樣男女鞋、[illegible]新秋季康價第一日　南京路新新公司秋季康價部、昨日賣去[illegible]合時貨品五元十色、應有盡有、四樓之特別康價部、[illegible]衣料千餘件、各皆亦極暢銷、

南園酒家

四馬路　平望街口

純粹廣式酒菜　售價一律小洋

座位寬暢　招待週到　大筵小酌　美味適口

三星老牌蚊蟲香

久著盛名！　國貨之冠！　奏效神速！　保證無毒！

中國化學工業社製造

總公司上海河南路四四四號

第二發行所上海廣東路六八號

第三發行所上海北四川路老靶子路廣東街八號

各埠均有出售

本社出品甚多備有出品目表承索即寄

請用開灤塊屑煤

送到客家塊煤每噸售洋十六兩正　屑煤每噸售洋十二兩正（以租界及閘北地方爲限此外酌加車費）一律現銀交易如欲購者請向下列三家接洽爲要　開灤礦務局　外灘十二號　[illegible]分銷　[illegible]　四川路六號　開灤煤棧　李根路A字五十四號

空中旅行

既省時間　且壯遊覽　座位舒適　起落穩便

飛行時間　上海南京　上午七時起飛　八時五十分到　南京上海　上午九時起飛　十時五十分到　除星期日外每日飛行

售票地點　上海法界辣斐德路一一二三號　電話三一六七四號　南京城內常府街四十六號　電話城內一六八三號

票價　每位三十六元　八月二十六日起減收半價

詳細章程請向售票地點索閱

交通部滬蓉航空線管理處啓

餘姚特產　唯一乾菜筍

●質地清潔　●滋味鮮美　●助膳佐餐　●百食不厭　●送親贈友　●人人歡迎

上海四馬路望平街　愛華製藥社　總發行

全國各大公司食品號南貨號均有出售

姚佐頓新法　白濁專家

洗射白濁

白濁乃花柳病中之最危險者[illegible]●姚佐頓　上海三馬路大舞台對面[illegible]

買一元送一元

夏曆七月廿三日止

本廠出品一律買一元送一元

上海西武昌路　粵東襪廠發行所啓

（電話四一二六六〇）

大世界游覽儲蓄部存款章程

甲 活期儲蓄
存數自銀元一元起滿二百元每月贈游券一張多則類推息按月七厘每半年複利

乙 零存整取
每月存洋五元每月贈券一張定期三年到期取本利二百十元六年者五百廿六元九年者一千元

丙 整存整取(一)
一百元為一份定期一年每份每月贈券四張到期無息還本三年者贈券五張五年者贈券六張

丁 整存整取(二)
一百元起碼每月贈券一張多一則類推定期一年到期取本利一百十元二年者一百廿四元三年者一百四十元五年者一百八十元

戊 逐月付息
一百元為一份每月贈券一張定期一年每月支息八角三年者九角五年者一元

己 對本對利
一百元為一份定期七年到期取本利二百元每年贈券廿張分春夏秋冬四季照付

庚 子女嫁娶
二百元為一份定期十五年備將來子女嫁娶之用到期取本利一千元每年贈券廿張

辛 長券存款(一)
一千元為一份定期一年週息八厘贈長年游券一張

壬 長券存款(二)
四百元為一份定期一年贈長年游券一張到期無息還本

注意 辦事時間上午十二點起下午八點止 章程函索即寄 電話六〇六〇七

催眠術

函授面授保證成功

催眠術功用一斑

催眠遊戲

催眠術非邪術，是一種心理學。無論何人，有三小時以上的工夫，皆可學習。

備有章程刊物如承函索即時寄送

中國心靈研究會啓　上海北四川路西寶興路念五號洋房

眼光學博士十……啓

中年之人。視力銳減。近覩書報。即費力。無鏡爲助。再行强使目力。無異驅使衰弱老叟。作劇烈之苦工。徒自討苦。

生活，痛苦，(八續)

Marrysilor　破然譯

鮑維點了點頭。

通連傍室的門，叩了一聲，接着走進一個白髮的婦人，後面跟着兩個少婦，一個十四歲光景的孩子。

她道：「鮑維吃茶點了。」

鮑維立起身，給寶文介紹。

「這位是寶文君，今夏要與我們在一起了。」他旋轉身來，指着進來的幾個人，對寶文道：「這位是鮑維夫人。這兩位是我的女兒——尼娜，海倫。這位是我的兒子——喬尼。」他又頓了一頓道：「你一定有了妻室了。精間有幾個小孩子？」

「幾個？」寶文的心迷亂了。

「是呀，有幾個小孩兒？」鮑維的手做出高矮不等的樣子。

寶文失聲笑道：「哈！我還未結婚呢。」

「還沒有結婚嗎？像你這樣一個美麗漂亮的少年，為什麼不結婚？」

「這個——這個——」寶文心弦震蕩着。「你想——你想——」於是他急不擇言的道：「我——自己亦不知道。不過我覺得為我的藝術起見先要到外面去走走。擴充眼界，遊歷，看世界，人物，享到一點生活。若是結了婚，一有家室，那就不由你做這些事情了。而且非但不能得生活，還要有痛苦！」

「呀！怎麼說？」鮑維的廣額緊蹙得像皺的羊皮紙一般。「生活？痛苦？」他的聲音尖而促，把這兩句話分開着說。他的目光直射到寶兒的臉上。「好孩子，生活不是痛苦是什麼？」像緊緊收住口氣，停了一歇。「痛苦不是生活是什麼？」

寶文張開了口，呆呆地立着，像小學生聽講神奇的故事。[illegible]

……，國家，換句說，有了家室，才有現在的社會國家。們是相生相養的，衣食，病，死，好惡，賢，不肖，悲歡離合，這些都是人們一生必經的路程，孩子，這纔是生活呀！維其有了這種生活，纔有大思想家，大著作家，大音樂家，大藝術家生產出來，要是沒有痛苦，還成什麼生活呢！」

寶文期期的道：「但是——但是遊歷怎樣呢？看世界，人，地……」

「孩子，你還是這樣想嗎？遊歷果然有時也有益的，但不是主要成分呀！」他指着頭道：「這裡面的——」又指着胸道：「這裡面的——」又展開十個手指——「這幾件東西方是重要的呢！遊歷對於一個人的造就是極有限的，他時常在移動，還能專心一志嗎？……你可要用些茶點嗎？」

「茶點？茶點？」他聽了這一席話，腦裡好像天旋地轉的一來，他的全部思想潰崩了，不！不！他的思想歸正了，他心裡的狂濤洶湧起來，將他捲入熱烈的潮流裡去。茶點？

「謝謝，我可不用了，我還有事呢！」

他辭了出來，在熱鬧的街道上，充滿着生命，人們熙來攘往，悲喜的顏色各自不同，生命，生活，他跑上了生活的路了，你何必到什麼新加坡，屈立尼大，卡洛……去生活，隨你到什麼地方，禍災幸福，都是生活，妻子，兒女，家室……萬生於一，年數越多，生活越足！寶兒走在路上，快樂得瘋狂的人一樣，他忽然高聲歡呼道：「理麗！理麗！」路人都立停腳跟注視他。

寶文一切都沒有看見，努力衝向一條擠的路上去，那邊立一個女郎，……鮮紅的櫻口，[illegible]

鬥拳片話

平平

大馬路某地方，時常有舉行鬥拳比賽的事，不相信我話的人，可以隨意走進去，包管你看見一間大廳，當中放着一座兩丈見方，五尺來高，四面把幾道粗繩子攔住的擂台，周圍盡是一排排向後退的椅子，足有二千多副座子，逢到鬥拳的夜裡，座價要賣到一二三四塊錢，和看梅蘭芳也差不了什麼！這是本地風光，讓我說些這種，早已轟動幾百萬人，當作一種好生意做的鬼戲，在美國的情形。

三四十年前，鬥拳是法律禁止的，現在可以向政府裡註冊，拿出大資本來做好生意。先前要鬥拳的人，非得要賣通警察，躲在穀倉裡，牆角裡偷偷地幹一下，還一隻小眼睛看門，還一隻大眼睛睜開，提防着別被人抓。現在却造起比先施還大上一倍的房子來鬥，還有許多的人擠都擠不上。現在鬥拳的夜拳，比先前要輕鬆多了，贏了的準拿幾十萬金洋，輸了的也得摸個十幾萬；先前鬥拳的人要賺幾個大錢，是真不容易。英國有一位久享盛名的大拳家到了後來還是改行做牧師，他有一次禱告時說道：「我在這裡鬥魔鬼呢！」做禮拜的人羣嚷出一聲道：「倘若你鬥他，不比你鬥給你打出血的對手們還要好，我是同意魔鬼的。」許多大拳家實在不能養活嘴臉，終於有的改拉提琴，有的改掘煤炭，有的改看大門，紛紛洗手。

「英雄造時勢」，在鬥拳的史頁上，鼎鼎大名的羅斯福就是這樣。他那時做着紐約州州長，逢人就宣傳鬥拳是一種光榮的男兒的鍛鍊，勸告一班男孩子學習。他能找着什麼好看的鬥拳，他就公然去看。這都發生很深很快的效率。果不其然在一八九〇年，紐約州就通過一條「荷登法例」，認可鬥拳是合法，不過把比賽的次數限制到二十五次，先前是赤手空拳，現在要套上一雙像豬肚肺一般腫起的打拳手套。後來又通過一條「佛老奈法例」，一別州也跟着通過，有法律根據的鬥拳纔是產生，許多鬥拳的人亦漸漸能賺錢了。」

鬥拳總是一件粗蠻的事情，在軍隊裡是強迫施行的；水手們，大兵們彼此間的比賽是很平常的一種娛樂。現在大拳家鄧南就是在那時候這樣練出來的。歐戰把鬥拳造成一種體面的事情；在紐約就舉行好幾次戰費募捐公開的鬥拳，還由一班社會人物，時髦婦女們主持呢。

看客最盛的一次，要算一九二七年淡伯席與鄧南的一次，門票要賣到二百六十萬金洋，會前一九一七年有一個白人同黑人鬥拳，因為種族仇視的關係，看客很盛，門票也祇賣到二十六萬，十幾年間，就漲了十倍了。這次鄧南到手一百萬金洋的勝注，淡伯席也拿了五十萬。兩人後來還鬥過兩次，贏的總拿近百萬，輸的也有幾十萬。三次的門票總收數是五百餘萬；此外遠近看客所花費的車費旅館費以及賭勝負的注子，真是一古腦兒算不清，而美國却倘時鬧的是生活費太高，和失業問題。

「時勢造英雄」，笛克司雷卡得（Rex Rickard）是位給鬥拳造成的英雄。他生自西部，是這種鬥拳新事業的領袖人物與創辦人。一九二五年他在紐約造成一所拳場叫做曼弟生方園。造費要值五百萬金洋，寬是三百七十五尺，共有十三座出入口，能使任何巨數的看客們在五分鐘內散盡，全場沒有根庭柱，房子的屋頂是搭在一座六十噸重的鐵架子上。全場地位有五百二千方尺，所裝的洩氣管子，很值一筆大錢，每月的管理費用也就可觀。他同時又採運鎖爭奪方法，在波大頓造了一座值二百五十萬的拳場，在菲而達菲亞預備要造五百萬的一所。不想相打的把戲，却變做一種這樣盛大的事業；汽車和電影是兩個美國最大的新興事業，現在加上鬥拳是完成了鼎足之勢了。

▲援援

自信力

聽之

人類有一種特點，就是富於自信力。無論什麼事情，總覺得自己是對的，別人所說的，總覺得懷疑。固然不錯「自信力」也算美德之一。自信力强，可以遇事立斷，解決糾紛，不至陷於優柔寡斷 事無成的危險。但是自信力過了度，我們也覺得是很大的缺點。明明是自己錯的，他偏不承認是錯；明明是自己的不好，他偏說自己是百能；也許他自己早就發覺自己的錯處，可是不肯放讓這種人與其說他是自信力强，無寧說他是沒有自信力；與其說他有果敢精神，無寧說他是剛愎不遜。

天下事，壞就壞在這些自命為自信力强的份子手裡。他完全站在主觀的地位，去做他所想要做的事，既不管自己的對與不對，尤其不管別人的批評，我們無以名之，只好名之為「頑石」。在現在的社會上，我們所需要的，固然是剛毅果敢的人物，但是變成了頑石，我們還是要設法去打倒他罷。

中華民國十八年八月二十五日

結婚五十次的女子

撫桐

亞特林納新瑪許，是一個天生的尤物，不特容顏美麗，體態苗條，而一雙媚眼，尤能勾魂攝魄，她的鶯聲燕語，更足令人心醉神迷。她從十八歲到現在，十年之內，已嫁了五十個丈夫，但從未離婚過一次，至於向她求婚的人，其總數當在六百以上，最近她又將嫁第五十一個丈夫，不幸在舉行婚禮之時，為她以前的一個丈夫所見，遂致捉將官裡去，此案不久將要開審了，在開審的時候，一定還有許多很好的新聞哩。

亞特林納新瑪許是一個比利士女子，她在十八歲的時候，即已豔名大噪，一般人爭向求婚，而最後勝利，乃屬於保羅古育德，是一個很有身家的人，她最初亦頗有守身如玉的樣子，在未與古育德結婚之前，雖一吻亦不肯輕許，所以古育德對她也很滿意，却不知道她的浪漫生活，就在此時開場。

古育德的收入很豐，他雖不能稱為巨富，但也很足供他年輕貌美的妻子，在酒樓，戲館，跳舞場，跑馬場等處尋樂，不料古氏銀行中的存款，一天一天的減少，而她的慾望，却一天一天的增長，覺甚漫無限制。她既不滿意於自己的丈夫，便又去認識了一個杜古洛斯，杜氏不知他已經羅敷有夫，一見她這樣美麗的容顏，便不覺大為顛倒，每天送花送禮，并伴她去看劇。她這時早輕定下主意，逼着要杜古洛思表示意見，否則不願再受他這樣的優禮，杜古洛思正在魂心俱醉之時，經此一問，當然嚥她術中，兩人便立刻結婚，她雖然也想到古育德失去她之後所受的苦痛，但是貴重的服飾，美麗的汽車，已非古育德之力所能供應，她既習於奢華，便祇得棄之如遺了。

但是她嫁了杜古洛思之後，仍不視為滿足，她必須有幾個丈夫接濟金錢，方可供她的揮霍，她就專心在結婚方面去運用工夫，她在漫遊各地的時候，每到一處，即有一個丈夫，而她所嫁的丈夫，每年進款，至少當在一萬金元以上。她在本小冊子中，記載着各次的婚禮。她在澳洲的時候，竟和住居兩地的弟兄二人結婚，幾乎鬧出大禍，幸而離開得快，總算未鬧亂子。

後來她回到比京勃魯塞爾，將要和她的第五十一個丈夫結婚，他們正在一個小禮拜堂中舉行婚禮，牧師手執聖經，方欲發問，忽然人叢中走出一人，大呼亞特林納是我的妻子，實在她所嫁的丈夫太多了，連他們的面貌也記不清楚，她的結婚指環，要是完全帶在手上，十個指頭便要帶不轉來。但是那個男子，當場把與她結婚的事實證明，她和其他諸人的結婚亦由此完全發覺，重重黑幕，當此乃盡行揭開，她於是不得不[illegible]入獄，受那法律的制裁了。

未來戰爭中之飛機偵察鏡

恆

自科學發達以來，戰爭利器，亦因之日新月異，最近美人佛蘭西斯氏 Mv Fvonc's 發明飛機偵察鏡，未來戰爭，當因之別開生面，此鏡裝於飛機之上，用以偵察敵軍軍情，凡敵人之一舉一動，雖遠在數千里之外，均可瞭如指掌，其能力之偉大，可想而知。

當兩軍交鋒時，飛機上之鏡頭，即將敵軍之實際情形，一一攝入，再藉電池之力，將光波變為電波，傳達於地上之接收台，然後將影像擴大，反映而出，若電影然，主將只須坐觀此奇巧之電影，敵軍軍情，自然纖毫畢露，無能逃彼目中矣。

此種發明，不久將在華盛頓城北部實地試驗，惜吾人無此眼福，一觀其究竟耳。

又據最近消息，飛機之結構，將改用一種透明物質，其堅强與金屬等，英國對此，已有具體計劃，審如是，則未來之飛機，其兇猛之程度，更非吾人所能想像矣。

附註 此文取材於 Science and Invention 1929

▼家庭教育

建予

「你的兒子總是呈着哭臉的，這是甚麼緣故呢？」

「我也不知道甚麼緣故，不過我因為要矯正那副哭臉，一天到晚用鞭子去打他；但是，奇怪得很，總是改不掉的。」

髮乃血之餘，血衰則頭髮花白，故白髮者，皆老年血衰之輩！惟少年白髮，亦屬常見，斯乃血衰之象，容易催老，宜服有力之補血劑！

自來血 乃補血專藥

以藥力催進血液新陳代謝機能，更有健胃，補腦，諸功！試服一瓶……面色紅潤，血液充足；耐心久服……補力無孔不入，白髮可以轉黑；從此百病不侵，返老還少，

大瓶二元　小瓶一元一角

上海四馬路五洲藥房發行

止帶仙丹

婦女無論赤白帶下久必腰酸腿軟百病叢生子宮虛冷受孕艱難止帶仙丹專治……

寄售總所……上海寶……

徵求會員

本會以實習研究歐美藝術爲宗旨……已正式開學……每日下午二時至七時……會址設上海大中華跳舞場內　……研究會啟

必定靈牙痛藥

司徒博牙醫生發明

主治 風火炎痛。蟲蛀牙痛。神經牙痛。生蟲牙痛。齒牙齦痛。拔牙後痛。修補不善。後來作痛。面腫發熱。牙齒炎痛。凡諸劇痛。立刻奏功。

總發行 上海霞飛路三百〇四號中國牙科醫院　分售處 各大藥房 各大公司　大盒一元　小盒三角（寄費加二）

本院爲國內唯一之大牙科醫院設施完備……電話西五七七七

京製 骨痛精 雜牌

專治 一切瘋濕 骨節痠痛

功能：祛瘋，散寒，去濕，止痛，舒筋，活血。

藥力直達病所　故能百發百中

每瓶一元

（各埠藥房均有代售函購寄費加一）

（上海西新橋北首）濟華堂藥房發行

上海搬場公司

服務最久

新添搬場汽車四名　小轎車出租四時元

傢俱嫁粧行李　拆裝搬好

耳聾返聽

收音聽筒……
The Secretary, Larmalene Co., Deal, Kent, England.

待己

……

遠東飯店

上海唯一之大旅店

本飯店專爲接待來往中西仕商而設……

廣東種德園著名良藥

家有小孩不可不備本園所製之回春丹蓋其能治小兒一切疾病也　每盒大洋一元二角

烏雞白鳳丸專治婦女百病功效神速……

總發行所上海河南路老巡捕房對門

唐拾義 防癆久咳丸

上海廣西路角……大藥房　各埠經售　每瓶一元

新四字經

白濁斷根丸　總經理上海……分經理北浙江路七浦路口天驥藥房

美商三德洋行

上海四川路壹壹貳號（美租界大馬路惠羅公司北首）

電話一七零三一號

⊙奉送詳細說明書函索即寄⊙

第一補品 三德維他命　**胃腸聖藥 鐳錠新胃寶**

⊙各埠三德洋行各大藥房均有出售⊙

漢口前花樓正街　南京花牌樓太平街　廣州一德路二六八號　香港中環利源東街三號　北平西草顛蕭利部街十號　紹興西郭丁裕昌分設新河弄　大連市浪速町二丁目七十番地　天津法租界二十六號路四十一號　長沙小西門外下河街二十八號　杭州西湖吳山路第二十七號　九江西正街大昌百貨公司　奉天大西邊門二經路口　青島李村路三十一號　浙江餘姚郎家花圓　太原新南門上官巷　廈門開元路一○一號　雲南南正街五洲大藥房　哈爾濱道外正陽八道街口　開封城土街路北中法大藥房　新加坡大馬路海山街口十九號　台灣台南港町一丁目五九慈生堂　廣東瓊州海口新興馬路念六號　廣西梧州大馬路第二十二號　贛州龍南道日新百貨公司　重慶大樑子第一百十號　寧波東門城內大池頭　汕頭界平路十三號　福州南台上杭街

三德洋行

三德家庭良藥欄

第一種生活素　**三德維他命**　德國鳳克博士發明　每瓶大洋二元每打二十四元

胃腸病特效藥　**鐳錠新胃寶**　中山先生親驗之寶品　每瓶大洋一元每打十二元

皮膚病特效藥　**鐳錠膏**　與艾先生並稱不可思議　每盒大洋四角每打四元八角

傷風寒熱特效新藥　**如是靈**　德國葛哈德博士發明　小包大洋五分大包大洋一角五分

治淋斷根特效新藥　**海底山**　德國政府實驗監製　每盒大洋三元每料三盒洋九元

梅毒斷根內服新藥　**三德新六〇六片**　效力與注射完全相同　每瓶大洋一元五角每打十八元

婦女病特效藥　**皇后暖宮寶**　前德國皇室御用秘方　每瓶大洋一元每打十二元

雙料特製戒煙補品　**威利糖**　美國威康博士發明　小盒大洋五角大盒大洋一元

運動與遊藝

分區網球賽之第二日

雙打華東連勝華北三盤　今日與西青作表演比賽

全國分區網球雙打比賽、前日因華北代表高惠民君患病改期、於昨日補賽、觀者視前稍減、蓋以昨日氣候奇熱故也、雙方打來、尙具精彩、惟高君因病後體質軟弱、致其表演、反不如薩本鐵博士之爲佳、結果華東林寶華鄭兆佳二氏、以六對四、六對四、六對三、連勝三盤、如高君適應於比賽之狀態、定將有更劇烈之奮鬥、而使競爭之興趣、益臻濃厚也、茲連前之成績合計、華東以二對一佔先、裁判員徐振東君、徐君爲華東熱心提倡體育者之一、日前方由美國留學返滬、

▲第一盤六比四　華北高惠民首先發球、未能得利、負一局、繼由華東林寶華發球、又獲一光局（Love Game）、此後七局、雙方各隨發球之次序、判定輸贏、故華東始終居優勢、成五對四之形勢、次局華東連失兩分、華北似有平等比數之機會、孰知林鄭二氏、頓告奮勇、一鼓作氣、連得五分、而以六對四取得勝利、一時掌聲齊鳴、嘆爲觀止、而鄭兆佳最後之一擊、尤見出奇致勝、

▲第二盤六比四　一開場、華東即取攻勢、連獲兩個光局、旋華北亦以光局還敬、乃由林寶華發球、造成三對一之上風、嗣後鄭兆佳之擊球忽失其管束能力、或則自中網裡、或則野越界外、故不多時又成各三平勢、林寶華見事不妙、加緊工作、再以五對三佔先、次局爭戰甚劇、分數平等者凡四次、華北乃盡量加油、奪回一局、此局雙方之抽擊頗博得四座之讚許、繼由鄭兆佳發球、迅疾如彈、華北招架爲難、華東又以光局收盤、比數仍爲六對四、

▲第三盤六比三　華北先勝、此爲昨賽中華北僅有之露角、當我人正在期望華北轉機之時、而高君惠民、似已現衰憊之狀態、蓋體虛力弱、已難支持矣、因此連負三局、致華東一躍爭先、此後高薩二君、雖勉力應付、追上成三對四之形勢、無奈對方精神正旺、累爲所乘、致復以三對六受挫、賽罷握手而散、

▲各人球藝略評　觀昨日之表演、自推林寶華最爲出色、殊少疵點、其少年搭配鄭兆佳、亦見佳好、發球之準烈、幾不讓於林、反手抽球及守網功夫、亦頗利害、惟決斷力與管束力、猶甚薄弱、尙難與久戰沙場之老將拮抗、高在華北、確爲第一流名手、昨日體魄之虛、球藝大打折扣、其發球之雙失誤、不下十次、據日前某保險公司代高君檢驗體格之醫生云、高君肺部、得病已久、此後不宜從事劇烈之網球生涯、而宜作一二年長期之休養云、薩本鐵之表演、昨勝於高、頗多特色、

▲今日戰西青會　華東華北兩區、定於今日午後三時、聯合與西人青年會舉行表演比賽、計分單打兩組、雙打一組、先賽單打、次賽雙打、採三盤兩勝制、我國選手爲林高二君、西青代表、皆爲海上之名將、單打大約爲卜德與史密斯博士二人、雙打爲卡耶凡洛與塔佛斯二氏、支配何如、尙未確定、大約如下、

▲單打　林寶華對卜德…………三時

▲單打　高惠民對史密斯………三時

▲雙打　林寶華　高惠民　對　卡耶凡洛　塔佛斯……四時

昨據高惠民君云、今日當能出賽、萬一臨時體質不合比賽、聞林威將與史密斯配合、亦未可知云、

香檳杯賽今日報名截止

上海跑馬總會同人俱樂部所發起之乒乓賽、標曰香檳杯賽、將於九月　日開始逐鹿、其詳情、業經各報公佈、加入者有金星、大同、天馬、飛馬、等共約六七隊、又聞本屆逍遙杯錦標之儉德會、亦早已參加、預料屆時競爭奪標、必有一番熱鬧也、今日（廿五日）爲其報名截止期、有志研究乒乓球戰者、望勿失此最後之練習良機、蓋其宗旨、純爲增進球藝、及訓練遠來出席人才、初不僅奪此錦標已焉、

技勇籃球勝友誼

中華國技學會會員、合組之技勇籃球隊、昨日應友誼籃球隊之約、作友誼比賽於技勇球場、比賽結果上半時十四對六、下半時十五對八、技勇均屬勝利、總結果二十九對十四、友誼敗北云、

體育場球戰彙誌

市一體育場今日有籃球賽一場、小球賽六場、秩序如下、籃球、嗎嘁與中西、下午六點三十分、小足球　（一）市乙與星星（乙）、上午十一點、（二）幼童與慈三、下午二點、（三）寰球與協進、同上、（四）市甲與滬星、下午四點、（五）嬰孩與燕翼（乙）、同上、（六）勇毅與燕翼（甲）、下午五點念分、又昨日小球賽結果、（一）華勝勇（乙）二比○、（二）嬰孩勝協勇二比○、（三）柄華勝勇（甲）二比一、

游藝

梅蘭芳定期赴美國

世界新聞社云、梅蘭芳赴美演劇、前年即有此說、嗣因事中止、現聞決計成行、定於十月下旬過日赴美、梅氏至日、此爲第三次、在日是否公演、刻尙未定、或出演帝國劇場一日、亦未可知云、

香港棒球賽開幕

南華九對四勝日人

▲本報念四日香港電　本屆香港棒球正式聯賽、今午開幕、南華體育會以九對四戰勝日人隊、

青年會第三屆公開游泳之成績

總分第一葉貴洪　幼童第一甘華庭

四川路中國青年會第三屆公開游泳比賽、昨晚七時半在會內游泳池舉行、來賓參觀者三百餘人、至十時半方告完畢、賽員共有五十餘人、結果個人總分第一爲葉貴洪、獲得該會所贈銀盾一面、第二名李穆龍與陳全珉各得十分、幼童第一甘華庭得十分、餘者之表演、亦有可觀、茲將各項成績錄后、

遊泳項目	第一名	第二名	成績
（一）二十碼決賽	李穆龍	梁國樞	十秒八
（二）二十碼水底泳	胡民臘	陸士英	十六秒三
（三）六十碼決賽	陳全珉	焦徵	四十四秒一
（四）一百碼決賽	李穆龍	聶光堯	一分二十一秒八
（五）二百碼決賽	李全珉	葉貴洪	三分九秒一
（六）一百碼胸泳決賽	葉貴洪	胡民臘	一分二十二秒八
（七）一百碼背泳決賽	俞斌麟	葉貴洪	一分三十四秒六
（八）童子遊泳			
二十碼決賽	甘華庭	吳東	十三秒二
二十碼背泳決賽	甘華庭	吳東	十七秒四
（九）花式跳水	梁國樞	湯天雁	周立光
（十）浮水比遠	潘超	袁桂華	四十四呎九吋
（十一）入水拾物	徐錫寶	尹楠	

體育場雙打網球賽開幕

市一體育場雙打網球、昨日開賽、共賽三場、結果如下、（一）何榮耀倪祖康勝王鼎應戴雨賓　六比四、四比六、六比一（二）江大勝唐伸光勝張寬明劉華洲　六比○、七比五（三）朱其浩袁士旭勝侯尙雄孫碩慶　六比二、六比○

中國網球聯合賽

文義八比五勝愉快　今日將有三起比賽

上海中國網球聯合會、昨日文義以八比五勝愉快、成績如下、

▲單打結果

（文義）（愉快）

（一）黃子卯　對　汪振時　六比一、二比六、六比一……二比○

（二）王叔慶　對　倪光勳　二比六、一比六……○比二

▲雙打結果

（一）姚元龍　中友惠　對　倪光勳　洪承德　三比六、六比三、七比五……二比一

（二）黃子卯　葉蔭三　對　李叔明　臧希伯　六比三、六比四、六比三……三比○

（三）王留生　陳吉祥　對　汪振時　侯湘濤　三比六、四比六、六比二……一比二

▲今日秩序　（一）飛鷹對文義　在優游球場、（二）愉快對青年會　在愉快球場、（三）中華對優游

棒球賽麥令勝中華

中華棒球隊、昨與麥令司比賽、地點在中華棒球場、結果爲十六比二、麥令勝、

女子十英里游泳

第一名諾蘭賴女士獲得獎洋萬元　將再行十五哩世界賽首獎五萬元

▲念三日多倫杜電　前美國游泳推獨步之諾蘭賴女士、曾三次成立游泳之新紀錄、今日加入此間婦女游泳競標大會、參加者共四十五人、諾女士又得首選、遊程共十英里、得第一者可得獎洋一萬元、諾女士之意可知也、第二者則爲泰華女士、此次佔前數名之選手、將參加八月念八日舉行之十五英哩世界大游泳比賽、彼時之頭獎、將爲五萬元、今日之賽、預定海水須至少在法氏表五十八度、若不及此限度者則改、斯參加游泳者、共代表十二國之國籍、

一家三口同慶康強

朱君鹿樵之家庭經驗

韋廉士醫生藥局之出品性和效大適應各級年齡之需要是其特色例如韋廉士紅色補丸及清導丸適用于成人嬰孩自己藥片適用于小兒近又增加一種如意膏爲成人小兒通用之皮膚專藥關于該數種藥品治療之功能北平東四魏家胡同內南吉祥胡同四號前清候補道朱君鹿樵近曾來書述其經驗如左內子素患經血不調週身酸痛中西醫學迭治無效迨購服韋廉士紅色補丸諸症悉愈而且飲食加增身體較前更健此眞治病補身之妙品也小兒學超身頗虛弱且患肝腸發熱便祕各病予投以嬰孩自己藥片大見功效現在身體茁壯胃納良佳全無疾病矣至於鄙人自身久患腿濕每逢夏令奇癢難堪療治無效乃後閱報知如意膏之功效試敷之非但止癢而且除根從未復發實外科聖藥也韋廉士紅色補丸爲天下馳名補血健腦之神品其轉弱爲強之功無分男女老幼每瓶一元五角六瓶八元嬰孩自己藥片爲小兒各種腸胃病之專藥每瓶六角六瓶三元郵力均在內如意膏清涼滋潤止痒滅菌爲近世皮膚專藥之至善者其價與嬰孩自己藥片相同以上三種家用良藥各埠藥房均有代售或直向上海江西路六十號韋廉士醫生藥局函購亦可

滸墅關蠶種製造場出售精良蠶種

本場在江蘇吳縣滸墅關建築最新蠶室聘請專門技師用科學方法專製各種精良春蠶種及秋蠶種銷售各地成效卓著各種蠶種詳細價目函索即寄

Conklin 自來水筆大減價二十一天

美國康克令自來墨水筆及鉛筆製造精良堅固耐用爲世歡迎近又新出多種尤爲各國人士所樂用今本公司適十一週紀念「市特別大賤賣二十一天以酬主顧康克令筆顏色有九種之多如寶藍色翡翠色桔紅色白黑色紅黑色金黑色全黑色藍色綠色者及價目每枝五元起六十元止諸君購筆請認明該筆桿上及筆尖筆夾刻有西文方爲眞貨市面所售的五角二枝者實以僞亂眞務祈注意

康克令筆在大減價期內一概八五折

中山牌自來墨水筆每枝減價二元五角半

大中華牌自來墨水筆每枝減價二元九角七

同行批發特別相宜

中國獨家經理永安有限公司文房部啓

今日戲目

電影院

- 大光明：印宮秘史（地點靜安寺路　三點　五點半　九點一刻）
- 東華：俄女情史（地點法租界霞飛路　三點　九點半　九點一刻）
- 卡爾登：厚臉獵艷家
- 奧迪安：呆大爭妻（北四川路大吉路）
- 上海：扮俏試郎心
- 北京：婺婦心
- 東南：時勢造英雄（三時　七時　九時一刻）
- 中央：紅蓮寺（一二三集　地點六馬路跑馬廳口　三點　五點半　九點半）
- 新中央：海上奇俠（地點北四川路海寧路　時間三點　五點半　九點半）
- 恩派亞：海上霸王（地點法租界霞飛路　三點　五點半　九點一刻）
- □□：「天倫刦」
- 中□：獨島之子（地點法租界吉祥街　時間三時　七時　九時）
- 逸園：羅克開快車
- 百星：愛美人與黃金
- 黃金：小劍客（地點法界　時間夜八時　十時半）
- 卡德：理想中的英雄（地點卡德路　時間三點　七點　九點）
- □國：鴻運當道（地點虬口　時間　九點）
- □□：小俠客
- 世界：紅衣女（地點閘北　時間三時　六時半　八時半）
- □□□：白蛇傳（時間二時　七時　九時）
- 中山：兩姨爭風
- 虹口：戰海血（下午三點　七點一刻　九點一刻）
- 武昌：邊防軍（地點東武昌路四號　三時　七時　九時半）
- 新愛倫：小劍客（地點虬口海寧路口　三時　七時　九時）
- 電影院
- □□：全部小霸王張冲
- 舞臺劇
- 大舞台：日戲　六月雪　新十八扯　李七長亭　獨木關　夜戲　三本孫龐鬭志
- 新新舞台：日戲　白牡丹（牛郎織女）　天蟾瓊　夜戲　王虎辰
- 天蟾舞台：日戲　四本封神榜　夜戲　五本封神榜
- 丹桂第一台：日戲　三本天雨花　夜戲　七本開天闢地
- **廣舞台**：聘請粵東華南第一全男班現已到滬擇吉開演
- 遊藝場
- 永安京劇：譚紅梅　王樹臣　三諸葛亮
- 永安影戲：孫行者　大力士　英雄上馬
- 先施影戲：戰血情花（九本）　牧童救主（六本）
- 小世界新劇：一張小照　後本閻瑞生
- 乾坤大劇場：換文　西征傳
- 大世界：情場奪艷
- 新女男劇：全本玉堂春　張惡訟師
- 女子京劇：刺虎　黃鶴樓
- 大世界：白虎堂　新龍虎會
- 大世界：李三娘　春閨夢醒
- 大世界：拾黃金　下思凡　酒樓
- 新花新京：四本貍貓換太子
- 新新精神：（日）新約法　（夜）誰先死

第二號

飲食特刊弁言

（編者）

飲食大慾、生而有然、宜無待乎提倡、況口腹之奉、夙戒奢靡、徵逐之風、世稱末俗、則著爲特刊、不亦可以已乎、唯唯、顧自有說、人類何所始、渺乎不可攷矣、當茹毛飲血之日、殆無擇於百獸、及最近數千年、始人畜判然、蓋萬物之靈、要在進步不息、而儉德之義、初非守缺抱殘、此二十世紀之物質文明、所以超越卓絕也、飲食既爲生命之源泉、尤宜推陳出新、與人文俱進、是以研求所得、發爲文字、事有宜然、豈得爲過、飲食所以果腹、抑進步之飲食、非僅求果腹而已、衛生一也、可口二也、經濟三也、滋養四也、此四者、擇食之標準也、若夫杯酒以聯歡、或交易於樽俎、則擇食而外、屋宇宜軒敞、器物宜潔凈、陳飾宜精雅、呼應宜周至、此四者、又擇地之標準也、本刊敷陳、聊備參攷、此物此志、如是而已、

味雅酒樓概況略述

上海爲通商巨埠、繁華都市、百業薈萃、萬商雲集、發展情狀、固不讓美之紐約、英之倫敦也、吾人試環游各熱鬧馬路、市幟飄揚、層出不窮、一切物質建設之偉大、與不盡現眼簾、即以酒菜館業而論、則大街小巷、遍地皆是、此中幫派種類甚多、有徽館京館、蘇幫川幫等屬、最著者當推粵菜館、普通人所謂廣東館子是也、顧在十五年前、上海非惟並無粵菜館之創設、即各幫菜館、亦大都陳設簡陋、陳廣不堪、維時歐風東漸、番菜館獨盛一時、社會人士亦爭以嘗西餐引爲時髦、盲從效尤者接踵而起、國產酒菜市面、遂愈形蕭條、其實西菜味同嚼蠟、既不能快我朵頤、又不合國人脾胃、特以國產酒菜、未能精研改良、乃不得不捨近而取遠、味雅樓主人何月池君、有鑒於此、知國產酒菜之亟宜競圖、遂於民國三年、獨力創設味雅總店於虹口崇明路、上海之有粵式酒菜、當推味雅酒樓爲嚆矢也、何君既設味雅樓、乃搜羅各種港粵著名海味特產、以供時好、並用最新烹調手術、譜製最新食品、務使美味可口、人人稱道、而定價亦復特別低廉、於是營業蒸蒸日上、顧客雲集、每日門庭車水馬龍、川流不息、其後來者輒抱向隅之憾、是時國人已漸知粵菜之特點、而粵式酒樓之繼起組設者、亦時有所聞、番菜館事業、則已一落千丈、大受影響、何君見粵菜市面、已有蓬勃氣象、爲便利各界要求、及謀普及起見、爰於去歲冬季、又設味雅支店於四馬路中區地點、除由何君不憚辛勞、親自配製食料外、並又聘請港粵著名廚師麻皮潘枝、擔任烹調、以是開業以來、極受各界熱烈歡迎、營業之興盛、殊出何君意料之外、當是時粵式酒菜[illegible]、同業中紛起效尤競爭者、[illegible]、番菜市面、則已成強弩之末、故此項粵式酒菜、實已挽回不少外溢金錢、近復有數家西餐、亦已兼營此項粵菜、可知粵菜至於今日、已臻發達極點、然凡此種種、率皆何君首倡之功也、

味雅酒樓之營業概況、既如上述、惟據何君言、粵菜貴營眞味、倘或調煮不得其法、或僅得粵菜髓末、則必失全滬人士之信用、故以現在眼光視之、粵菜在今日雖稱盛一時、但在將來或不免受一打擊、若欲消弭是項意外、惟有以巨大資本努力而備成立一最大規模之粵菜館、以期在海上爭雄、聞此項計劃、何君業已在規劃中矣、

何月池君小傳

（鷺鷥樓主）

何月池君、廣東新會人、今年四十四歲、上海味雅酒樓之主人翁也、生平最好研究菜品、孜孜攷求、極有心得、三十餘年以來如一日、未嘗稍懈、故對於菜品一道、經驗最稱豐富、何君並曾遍走廣州、香港、澳門、北平、漢口等處、均曾實地加以考求、廣州有著名菜館曰貴聯陞、菜餚之佳、天下無與比倫、何君聞之、乃每月必親往嘗試、未期年、盡得其烹調之法、然猶恐未得精妙、復不惜光陰、聯絡各處著名廚師、彼此互相交換意見、探討所長、技乃益精、民國三年、乃在滬創立味雅酒樓、於布置一道、尤多獨出心裁、上海粵式酒樓、近年建設多富美術思想、何君實爲首倡、同業人有尊其粵菜大王之譽、洵傑才也、

謝蘇君小史

（銀□）

謝蘇、廣東高要人、年逾而立、精明強幹、資絕獨異、生平惟好研究粵菜、別無他嗜、曾在廣州經營各大著名酒菜館、凡二十餘年、以是手段高妙、出品優良、遂爲各界所稱道、故其經驗之豐富、實留之老練、含謝君[illegible]今年五月、乃闢洞天酒家於三馬路中、規模宏大、足以與各酒家競雄、謝君自任總理外、並聘請李謝兩君協理一切、李謝亦爲健者、辦事固富有毅力與經驗、洞天之能營業發達、兩君與有功焉、近聞謝君等以原有雅座二十餘間、不敷展布、現正擬具發展計劃、冀於本年多[illegible]

一張粵菜單

（吃客）

我們既知道吃在廣州、但是一走進了廣東館子、菜的名目叫什麼、什麼菜味道最好、我們應該完全明瞭、那時隨意點菜、沽酒品味、樂趣無窮呢、我現在且爲諸君介紹幾種最普通的、最優美的菜名如下、

杏仁雞丁、炒廣鱸魚、
生炒雞瓜、芥辣雞、
炸美燒、嚴城鮑魚、
鷄蓉魚肚、信豐雞、
雀肉燒鷄、走油田雞、
釀白鴿、金錢蝦餅、
桂花鴿蛋、豉汁雞球、
草菇烏魚湯、
白汁黃唇肚、
伊府鍋麪大窩、

李星海君小史

（妙鵑）

李星海君、廣東三水人、今年四十七歲、懷大志、善貿易、沈機觀變、輒能出奇制勝、生平精研食品、於港粵著名特產、尤致力歷有年所、向在鎮江創辦民國春菜館、自任總理、慘淡經營、聲譽甚佳、民國十六年秋、復來上海、創設燕華樓於四馬路、烹製各式粵饌、以應世好、至翌年夏初、因營業發達、又將該樓大加擴充、惟比年以來、粵菜已備受春申人士之熱烈歡迎、而同業中圖起競爭者、尤接踵而起、李君睹此情狀、益自勉勵、竭謀爭雄、乃於本年之夏、鳩工庀材、又創辦大規模之酒樓一座、美其名曰清一色、工程既極偉大、內容又極富麗、開幕之後前途當無限量、李君之多財善賈、手腕高強、誠足令人欽崇也、

廣州食品之概況

（素□）

□清一色酒家應運而生

廣州食品、寰宇知名、因其味巧而價廉、清潔而衛生、故中外人士、嗜者頗衆、就上海一隅而論、於數年前、猶寂寞無聞、不甚暢盛、祇虹口粵人多居之處、有廣東酒樓三數家而已、今則已非昔比、在四馬路一帶、不下十餘家、其裝飾之燦煌、食物之巧究、大有壓倒羣雄之勢、而京蘇川徽等館、均岌岌乎大受打擊、其所以能興盛若此者、事非偶然、緣廣州爲革命之策源地、於未北伐之先、革命政府設於廣州之時、各省政客羣賢、無不集於廣州市、其所食也、當然唯廣州食品是務、且粵人相沿之風、多以食爲先着、由是一般政治革命家、亦寖假而成習矣、今首都建於南京、仕宦往來滬埠者、絡繹不已、餞別逢迎、故人酹酢、大都以往嗜廣州食品爲有興趣、故今日廣州食品之在滬濱、已成一大勢力、確能佔各省同幫中之首席、今三馬路中段、新開清一色酒家一所、觀其配置之宏麗、裝飾之美術、一望而知其爲最新式之酒店、聞其廚師、俱由港粵聘來、今日適逢其正式開幕之盛典、料想好嗜廣州食品諸君子、當必聯袂而往也、

南園酒家之營業秘訣

（鍾靈）

南園酒家、爲上海著名粵式酒樓之一、開幕以來、生涯鼎盛、幾執同業中之牛耳、主人馮雪樵翁、幹練多才、經營善謀、擘劃整理、獨具匠心、或謂南園營業、如是興旺、豈當軸局必有營業秘訣者歟、然據記者所知、所謂營業、並無秘訣、特南園酒家、具有特長之點甚多、此特長之點、既足招徠顧客、又極有吸引魔力、所謂營業秘訣、或即指其特長而言、然其特長如何、亦爲讀者所欲亟知、玆爲縷述、用作介紹焉、

(一)廣州眞風味　俗說云、吃在廣州、蓋廣州食品、名馳瀛寰、天下咸知、然都會人士足跡不出淞濱、安能一一遍嘗港粵特產、惟有問津於上海粵式酒家、聊慰望梅止渴之食慾、南園酒家獨於此處、別具會心、以一般顧客心理、既爲嘗試粵式菜味而來、我豈可不以眞正港粵風味、以饗顧客乎、故該酒家一切菜譜、完全襲用廣州眞正風味、並由港粵著名廚師、精心烹調、果然出品優美、聲譽日隆、一經嘗試、莫不嘖嘖稱道、俗語云吃在廣州、吾今竟欲謂吃在南園矣、

(二)布置藝術化　普通酒肆、對於布置裝璜、大都因簡就陋、不甚注重、不知布置精雅、座位舒暢、亦爲迎合顧客之唯一要圖、南園主人、對布置一道、極有心得、處處妙造自然、偉大美觀、如樓台亭閣、花草樹木、結構別出心裁、層出不窮、加以五色電炬、照耀如晝、尤覺金碧輝煌、燦爛奪目、吾身入其境、不啻置身圖畫中、又恍惚重游三笠六橋畔、其美術思想之神化藝術意味之濃郁、正如啖夏鱐春豚、飲玉液瓊漿、非其他酒肆所能望其項背也、

南園酒家、有此二大特點、其受各界之熱烈歡迎者實宜、至於該酒家定價特廉、一律小洋、尤爲滬上首倡、招待之周到、更其餘事、吾人欲嘗港粵眞正風味者、宜速向南園問津、勿交臂失大好之機會也、

馮雪樵君小史

（爾譽）

南園酒家主人馮雪樵、廣東新會人、研究食事、富有經驗、味雅酒樓總號何月池、嘉馮之名、知其奇才磅礴、必有卓識、乃聘其任味雅副理、八年以來、屢建勳績、味雅之有今日地位、馮君實居功十之五六也、前年復運用其綽有餘裕之手段、醵資創辦南園酒家、苦心擘劃、不憚辛勞、居然大功告功、蓋馮君不惟長於學識、又能熟諳社會商業情形、應潮流之所趨、投世人之所好、故其計劃未有不慶成功者、馮君又工心計、善於布置、匠心玲瓏、聰穎絕世、誠粵菜業中唯一人才也、

粵菜感言

（何月池）

口之於味、有同嗜焉、苟非自成一格、別饒風味、決不能博得社會人士之一致歡迎與贊美、試以粵菜証之、菜之以粵名者、其烹飪之佳、調味之美、誠有不可及處、實牟者名必歸、粵菜之所以膾炙衆口、盛名克享、蓋自有其眞價值也、晚近世風下、人心不古、漁利之徒、且不惜巧設名目、冒牌影射、若已享盛譽之粵菜、自更不乏假名號召者矣、因是市上掛名粵菜館者、雖觸目皆是、然大都徒有粵菜之名、而無粵菜之實、烹飪既劣、味亦大異、佳賓澁止、不特食之大失所望、而粵菜盛名且亦受累不淺、希各粵菜館共鑒之也、

北四川路崇明路　味　總店　電話四三一八一一

四馬路石路東　雅　支店　電話六二五九二

眞正粵菜、風味別饒、太牢食品、製作良好、坐位雅潔、招待週到、全銀檯面、富麗精巧、宴客小酌、各極其妙、物美價廉、遐邇稱道、歡迎賜顧、滿意可保、

清矯拔俗之洞天酒家

（陽春白雪）

年來粵式酒樓、如春筍怒茁、蓬勃而起、都會人士、亦競趨時好、嗜痂成癖、每逢宴會小酌、惟粵菜是務、良以粵人善治羹饌、鹽金膾玉、冠蓋東南、小飲大啜、別具風味者也、顧滬地繁華稱絕一世、然欲求一眞正完善、不同凡俗之粵菜館、則實渺不可得、嚮昔之夜、偶過[illegible]一枝紅杏、飄揚於市、趨前睇視、則赫然洞天酒家也、建築宏壯、布置精雅、巍然獨存、似青蓮不染絮泥、別有天地、類世外忽逢桃源、不想繁鬧市廛中、復有此清矯拔俗之酒家、殊令記者豔羨不置也、

記者曾作洞天酒家座上客凡十餘次、無往不醉、無醉不歸、[illegible]塊、雄談縱肆、引[illegible]快事、洞天酒家[illegible]特色[illegible]天時地利人和、三者俱[illegible]、主人謝蘇、精研[illegible]趨、投世人所嗜、號巨資闢洞天、爲吾人解決口福、開幕以來、顧者雲集、營業鼎盛、得未曾有、此天時之相宜也、上海酒肆菜館多似江鯽、然置身其中、囂鬧煩雜、令人頭昏腦脹、凡夫俗子又復泡沫四濺、怪狀百出、高雅之士、每多望望然而遠之、惟洞天酒家、地點適當、鬧中取靜、清雅絕俗、無塵囂之煩、文人逸士、喜其靜幽、多趨之若騖、[illegible]尋章摘句之良去處、於是[illegible]天酒[illegible]地利之相宜也、或謂粵人秉性剛直、不善招待、洞天則不然、非惟招待方面、異常和藹殷勤、即上下大小職員廚役人等、亦無不和衷共濟、內外一致、此人和之相宜也、洞天具此三件、尤何慮營業之不能飛黃騰達哉、洞天有時新特色菜品甚多、他如醬油肥雞、遠近聞名、奶油鮑片、英雄扒鴨、貴妃出浴、乾隆下江南等等、名目新奇、風味特佳、余屢次嘗試、無不滿意稱善、世[illegible]我、實行其屠門大嚼之主義也、

酒話

（醉李）

酒爲飲食品嗜好物之一種、有於神經有興奮之作用、運使精神條暢、血行調節、運動活潑之效、故嗜者甚衆、酒之種類不一、洋酒如葡萄酒、啤酒、白蘭地等、華產如高粱、汾酒、紹酒等、均爲普通所用之飲料、惟酒量多含酒精、陳害甚多、供飲用者、[illegible]以釀製稀薄者爲良、大概[illegible]葡萄酒[illegible]酒、有[illegible]梁等次之、白蘭地最劇、飲酒雖視人之強弱男女老幼而各異其分量、如高粱酒葡萄酒、用普通酒杯、每次不可過三杯、啤酒可用普通之玻璃杯、以一杯爲度、皆於食前飲之爲宜、此不僅無損、且助消化、惟患有肺病心臟病者、皆宜禁絕之、葡萄酒粗製者多、而日本所製價廉質亦愈劣、往往雜以色味之藥品、希圖私利、不顧公衆康健、最可痛恨、吾人皆宜擯棄之、純淨之葡萄[illegible]、且久藏之便發生一種異香、益適於嗜好、此所以古今推重也、啤酒以小麥粉釀成之、近來我國到處銷行、烟台啤酒尤受各國人士歡迎、其含阿爾科之量甚少、既不易醉、且含炭酸之成分有健胃之效、可視爲酒類中最佳之飲料、酒雖有益於脾胃、然亦有害肝腸、故諺有云、酒爲百藥之長、又爲百毒之長、神而明之、是在善飲者耳、

吃在廣州

南園酒家

凡曾游歷港粵者無不知廣式酒菜之天下聞名然吾人欲嘗眞正粵菜非乘輪船渡重洋親蒞港粵不可風塵跋涉未免太苦今幸有

順潮流之勢

應世人之嗜好特採備眞正廣州香港粵菜譜以供各界嘗試舉凡海產飛禽百味珍羞應有盡有今後吾人可以打破此種遠行困苦只須駕臨南園酒家便可嘗得廣式酒菜售價一律小洋尤爲便廉如蒙賜顧無任歡迎

開設上海四馬路中市平望街口　電話一三五五六九號

上海三馬路大舞台西首

廣州　洞天酒家

電話一三二一一七號

處今世界終日奔波所求者唯衣食住三大問題最難求者口福一飽故飲食乃人生第一要素也諺云食在廣州斯言不謬蓋粵人精研食品最重衛生瀛寰人士每逢宴會小酌無不以粵菜爲先但滬地遼闊欲求一最完善之粵菜館

殊感缺乏本酒家地位適中鬧中取靜特由廣州用重金聘請著名廚師精製太牢食品醬油肥雞華貴筵席以應潮流各種特色菜品如奶油鮑片英雄扒鴨貴妃出浴乾隆下江南鐵豎金枝等一經嘗試無不嘖嘖稱善且價格一律小洋尤見優異如蒙賜顧無任歡迎

本酒家啓

上海　三馬路浙江路口

廣州　清一色酒家　明日開幕

美術化的　皇宮式的　富麗繁華的　規模宏壯的

藝術化的　貴族式的　金碧輝煌的　建築偉大的

十大特色

▲建築裝璜五光十色
▲陳設精雅座位舒暢
▲金檯銀具爍爛奪目
▲江西磁器名貴壯觀
▲上等廚師港粵聞名
▲烹調精良冠蓋申江
▲山珍海錯應有盡有
▲大宴小酌無不相宜
▲定價小洋認眞克己
▲招待殷勤滿意無窮

米與麥

（飲雨雪軒主）

米與麥、爲東洋人士主食、皆富於澱粉、而其他養營分殊缺乏之、故必須動物類食品、爲副食物、惟米麥皆有殼、不舂淨之、不足供膳、據鄉村人言、米麥宜不去殼、則煮食甚補、若細加舂碎、米之精華、已盡淘汰、其滋養料早已消失大部分、故與其食上好白米飯、毋甯啖黃糠麥米粥、傳說如此、但在科學上尚無相當之證明、未可據爲信史、以記者所知、糠殼粗劣、難於下咽、既礙於消化、又不合衛生、前說似不足取也、我國習慣、好用茶泡飯吞嚥、而又不甚咀嚼、不知米麥飯以小粉質爲成分、非細嚼不能吸收消化、尤易刺戟胃腸、轉生疾病、故注重衛生者、決宜禁斷之也、[illegible]米白米、易生霉蛀、則應曝曬於日光之下、驅除其腐敗者、另易乾燥之地密藏之、切忌潮濕、潮濕則米質變味、不可煮食矣、有謂米蛀虫食之有功、此說毫不可信、此類蛀虫、遺矢甚多、最[illegible]損白米、吾人應當除之、

廣東宵夜館

（紅鸞女士）

宵夜館、大多爲廣東人所設、今之廣式酒家、均屬擴充而改組者、吾人赴宵夜館進膳、客餐價三四角不等、如一冷菜一熱菜、其欲改冷菜爲熱菜、即須加錢、冷菜爲臘腸、燒鴨、油雞、叉燒之類、熱菜爲蝦仁、炒蛋、鯧魚、炒牛肉絲、曹白魚之類、亦可隨意點菜、冬季有各種邊爐、價有二元、一元半、一元、半元之別、其菜爲蝦、豬腰、鯧魚、山雞、雞蛋、魚片、菠菜等、皆生、又有兼營西餐蓮子羹、杏仁咖啡茶者、本埠燕華樓、南園、味雅大中等、均極著名、滬人以其價廉物美、多趨之若雲、故門庭恆澈夜熱鬧焉、

味雅酒樓門景

南園酒家門景

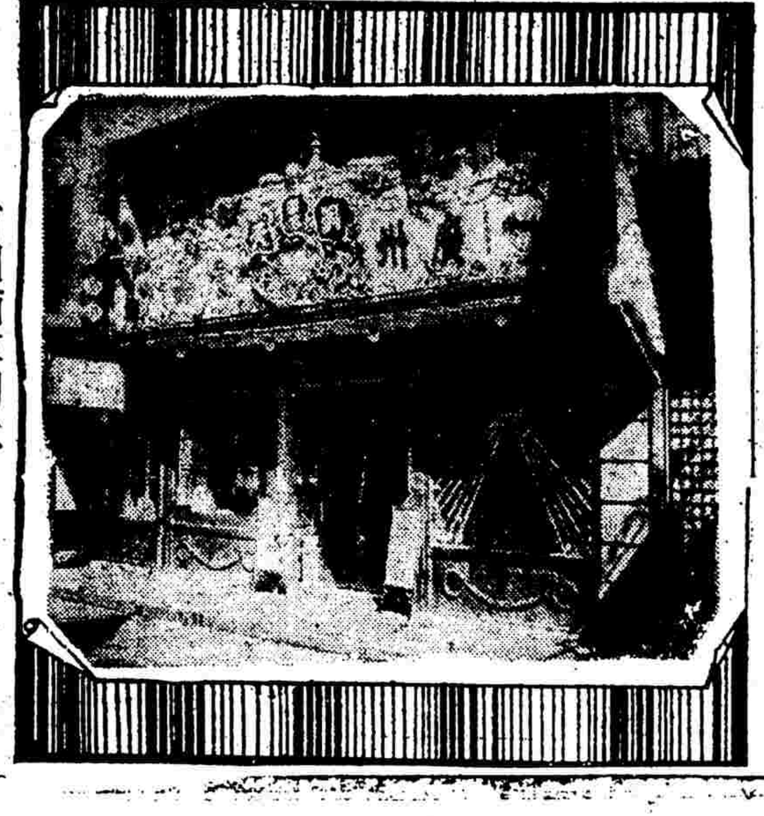
洞天酒家門景

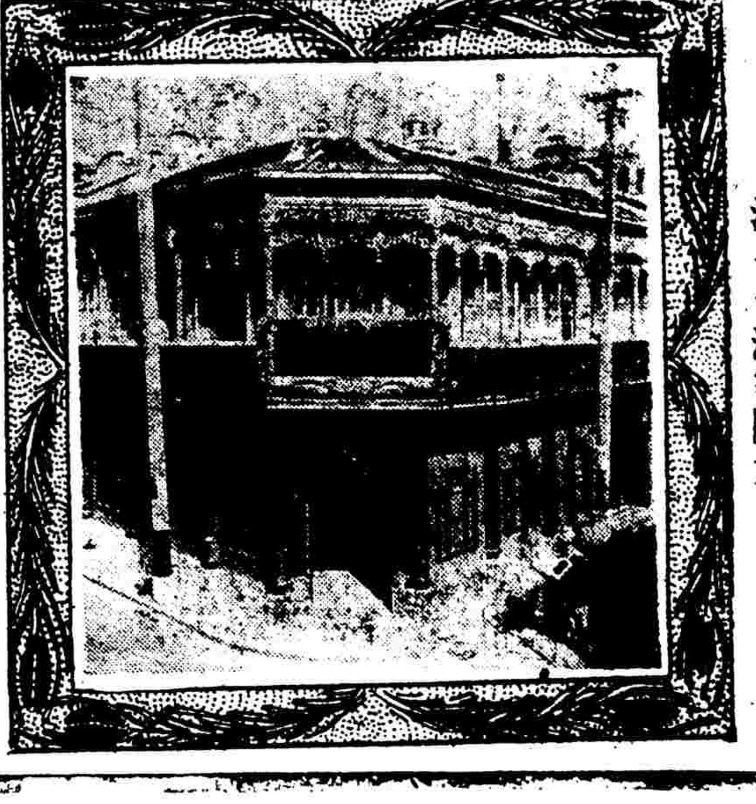
清一色酒家門景

南洋馬來亞之黃梨事業 （仟中）

黃梨之名稱及生產地

黃梨一名波羅、又稱爲鳳梨、原本在南亞美利加生產、如今南美、西印度、錫蘭、檀香山、古巴、南洋英屬馬來亞、荷屬爪哇、凡熱帶及亞熱帶均產生之、

黃梨之種植

黃梨通常宜種植於貧瘠之地、若肥沃之處、反多結果不佳、多數種黃梨者、以其種植於樹膠園內、認爲最經濟、一俟樹膠成熟、再除去之、然馬來亞亦有專種黃梨之農園、種苗一年或半載以後、便能結果、第一年每株祇得一顆、倘然培植得法、自第二年起、每株可得二顆、通常每一英畝、生產能力約四五千顆、收獲時期、一年分二次、第一次在於五月六月、第二次在十一月十二月、雨水能否及時滋潤、與係結果最爲密切、如久晴不雨、往往結果不佳、培養得法、每株能繼續生產結實至五六年、過後生殖力衰微、宜於新苗爲之更替矣、

黃梨罐頭之製法及其他 （製罐頭）

黃梨其方法、與製造其他罐頭食物相同、內容有整個罐裝者、亦有切方塊裝、花形裝、長方形裝者、銷數最大、爲陳嘉庚公司之一磅半高聽花傾及扁聽方塊形者兩種、罐頭容量有一磅裝、一磅半、二磅、二磅半、三磅、茲錄一九二五年馬來亞出口黃梨罐頭分銷表如后、

馬來亞黃梨罐頭分銷表

出口地點	數量（單位箱）	價值（單位元）
英國	[illegible]	[illegible]
坎拿大	[illegible]	[illegible]
紐西蘭	[illegible]	[illegible]
美國	[illegible]	[illegible]
[illegible]國	[illegible]	[illegible]
荷蘭	[illegible]	[illegible]
埃及	[illegible]	[illegible]
比利時	[illegible]	[illegible]
中國	[illegible]	[illegible]
香港	[illegible]	[illegible]
日本	[illegible]	[illegible]

據海峽殖民地及馬來聯邦農業指導員一九二八年報告、謂本年黃梨事業之種植及罐頭黃梨出口情形甚佳、故新起之黃梨工廠、已有數家、資本豐厚者、兼營黃梨園、故無廣原料之缺乏、若小本經營、則不免稍感困難矣、

解決哺究問題

嬰鳳老牌牛奶精曾經工部局化驗謂其製煉精密脂肪獨多小兒服之無異母乳

中國經理 裕記華行 上海廣東路四十號

索樣附郵五分　外埠願擔任經理者請來接洽

最進步的國產調味品

味母　味母汁

鮮味醇厚。色白無匹。原料麥精。純素清潔。養生要素。飲食第一。開胃滋補。此最有益。提倡國貨。摹策羣力。購用國貨。國民天職。

上海天一味母廠精製

發行所　北京路慶順里　電話一一八三二

經售處　本外埠各大南貨食品店

國民政府註冊　中央衛生試驗所上海化驗室化驗優良

工商部特准免稅　弘一法師　王一亭居士　證明純素

飲食與衛生 （王雪塵）

吾人日事動作、必消耗幾許之精神、而能不失其生命者、賴有營養物以償還之耳、夫營養物者、人類生活上必需之要件也、古人云、一日不食則飢、三日不食則病、七日不食則死、蓋一日三日七日之中、有消耗而無補償、此所以有飢病死之患、是故飲食、實居人生三大問題之一、其重要可知也、然吾人僅知飲食重要、而忽於衛生、則營養不良、疾病叢生、世人但知飲食清潔、即認已盡講求衛生之旨、實大謬誤、蓋衛生要義、不止清潔一端、舉凡食物成分、是否適合人身滋養、何種食物、含水分若干、脂肪若干、何種食物、則蛋白質多於鹽分澱粉多於脂肪、凡此與人身滋養、均極切要、此外如注意飲食數量、食有節制、食有定時等等、亦爲講求飲食衛生之重要條件、非可等閒視之、明乎此義、則營養必獲良好效果、身體亦日益强壯矣、

消化器爲人體全身營養機關、若飲食不求衛生、則消化器即陷於疾病狀態、故吾人既注意於飲食衛生、亦切不可不兼顧消化器之衛生、蓋言各種食物、入於口中、必十分咀嚼、而始嚥下、若匆遽就食、或過用飲料、則食物多不消化、不徒不能得食之益、且空勞消化之機、久必發生腸胃病、又凡食物越時過久、或有新趨腐敗之傾向者、卽宜棄去勿食、我國習俗、常有以已經變壞之食物、仍不忍捨去、以爲愛惜物力者、是誠西人所謂僅知愛物而不知愛身者也、此外如食事十五分前後、不可從事於勞動及運用腦力、就寢前不宜多取食物、過冷過熱之食物、皆有傷於消化器、不可濫進、當傳染病流行時、所有各種飲食物、皆須經煮沸後而始用之、凡遇喜怒哀樂等感情激動時、能令消化液暫時停止分泌、故當以停止食事爲宜、凡此所述、皆爲保護消化器應注意之事、而爲講究飲食衛生者所不可不知也、

大力果乾牛奶與嬰鳳牛奶精 （雪雲女士）

代乳品種類甚多、普通所用者爲牛乳、然頗爲一般實驗育嬰家所反對、其所據理由、因牛乳之汁極濃、嬰兒之胃極弱、服之實不適宜、實則此言亦有盡然不盡然者、蓋代乳品之原料、雖仍不外乎牛乳、惟經種種方法泡製之後、於嬰兒之胃極爲適合、有時因煉製之精巧、其効力且較人乳爲優、故代乳品至於今日、實已爲一般育兒家所樂用、且公認其爲有益嬰孩之食品、但代乳品之種類既多、擇別綦難、大概製煉不良者、其氣味必多腐敗、非惟無補於身、抑且有損于胃、據記者經驗所得、代乳品中之最上選者、當推大力果乾牛奶及嬰鳳牌牛奶精兩種耳、

大力果乾牛奶、其原料係完全採取最純潔最新鮮之牛奶、並用種種科學的方法、製煉而成、當其採取乳汁時、先由著名獸醫司檢驗之職、去其腐酸成分、而盡存其精華、然後復由科學專家竭力注意清潔衛生、使之製乾裝罐、並隨時將奶質化驗研究、務期盡善、其手續之縝密、無以復加、故其出品之優良、奶質之適口、消化之速易、均爲一般代乳品所不可及、此外對於嬰孩之服法、每日食量之增益等等、復詳加研究、酌爲規定、以期各育嬰之家、可以按圖索驥、循序服用、數月之後、必收宏効、惠及嬰孩、實非淺鮮也、

嬰鳳牛奶精、在代乳品中牌子較老、而出品之優良、亦口碑載道、暢銷一時、其原料爲純粹牛奶、提煉之時、研究極精、奶質中併不攙入任用藥物或水量、故其色香味三者、遂執一般代乳品之冠、尤適合中國嬰孩之體質、服之無不適合相宜、工部局當局、於前年曾提取多量嬰鳳牛奶精、加以化驗、結果極爲滿意、其評語有製煉精密、脂肪獨多、小兒服之、無異母乳等語、足證嬰鳳牛奶精之優點甚多、世人每以嬰兒哺乳引爲困難、然今有斯唯一代乳食品、則又何所顧慮哉、上述兩種代乳品、經記者採用試驗、卓有宏効、用敢介紹、甚望一般育嬰專家甄別採購也、

滋補豐富之珍品 （唐珍）

峻嶺深山、佳珍出處、四川位於西陲、崑崙各大支脈經過其間、重山萬疊、俱顯名勝、因其得地氣之厚也、所有出產、莫不名貴珍奇、觀乎四川藥材之偉大效力、可知一般、補品如銀耳（卽白木耳）功效之偉大、滋補質料之豐富、實較任何物品過之、故識者常贊爲補品之王、蓋厚得天地之精華正氣而生、且味美適口、晨起或飢時、進食一杯、當感十二分適意、却病增神、壯腦延年、功效奇偉、四季俱適、其名能婦孺皆知、自有因也、惟銀耳貴州湖北兩省亦有出產、因地質氣候相異、功效不若四川產者遠甚、但一般售者、多混合銷售以充四川貨、是可憾耳、更有甚者、一般無常識之商人、欲售高價用硫磺薰製、令其色白、是欲補反遺害、可嘆孰甚、據予所知滬上售賣銀耳者、深悉其貨可靠、眞由四川產地辦來、而不用硫磺薰製者、惟拋球場川人所設之四川商店而已、

飲食識小錄 （老饕饕客）

飲食爲人類生活必需之要件、吾人日常飲食、雖不必肥肉大魚、力求豐盛、然衛生之道、與夫食品之有無滋養能力、何者有益、何者無補、皆不可不加注意而研究之也、比者時事新報出飲食號特刊、索稿於余、余生平無所嗜、惟擇別食物獨苛、十餘年來、既有心得、茲姑略述數事、以供採納、高明衛生家、尚望進而教之、

肉類含有補助人身必要成分最富、故列爲貴重的滋養品之一、大概牛羊肉成分最優、豬雞鴨鴿等次之、馬肉鹿肉最次、惟其味與營養分、每因動物之種類、與勞動之度、屠殺後經過之如何、而各有差異、凡動物生存年久、而屬壯牲者、其肉質必硬、而難於消化、屠殺後經過二十四小時者、其肉卽發生一種乳酸、不宜卽供飲食、又肉類必須煮透炙透、方可佐食、生肉漫不可用、以其肉多含病菌故也、

魚貝亦爲最富滋養之食物、以愈新鮮爲愈佳、如蝦、蟹、青魚、鮑魚、桂魚之類、皆爲世人所嗜、惟魚類性寒、其臟腑中常含毒質、擇食不慎、易生疾病、吾人多食魚類、卽覺有酩酊之狀、全身灼熱、頭痛心煩者、必係中毒、宜速施治、河豚爲魚類中之最含毒性者、世人每因誤食致命者、比比所有、然此皆烹調之不得法耳、倘除去其藏毒之內臟及外皮、入水煮久之、毒性便完全消失、無碍於人身矣、

食餌可代藥物治病 （神謫）

食物爲吾人日用品、似與治療疾病風馬牛不相關、殊不知吾人種種疾病、其大部分皆由食物而起、古人所謂病從口入者是也、故吾人欲去其病根、卽不外探其致病之原、取以爲治病之法、吾人苟能確知其受病之原、殆無一不可以食餌代藥物之用也、茲列舉數則如下、以供採擇焉、

腸胃諸病、其原因多由于積食或中毒、治療之法、卽宜從節制飲食、或停止食物入手、

神經衰弱、爲腦中燐質缺乏、宜日食多含燐質之魚類、如白鯊魚之油、可以滋補虛弱、

糖尿病爲尿中含糖質過多、其食物宜多用魚肉鷄卵等、絕對拒絕糖、蜜、水菓等含水炭素食物、如必須用糖時、可用薩卡林糖精代之、

小兒軟骨症、爲骨中石灰質之缺乏、治法卽宜令多服牛乳、

肥胖病之原因、爲皮膚中脂肪過多、其食物卽宜選取蛋白質較多、脂肪較少者用之、

脚氣病之原因、係變換食物、水土不服而起、宜廢止白米飯、專用雜糧及麫包牛乳等食之、日久自見功效也、

粵菜門檻 （何月）

吾人欲嘗粵菜、而不知粵菜之特點、則雖山珍海錯、滿列筵前、又何異鄉下人吃麥多乎、茲略舉粵式中最著名之菜品數則如下、藉資介紹、俾吾人知所問津擇別焉、

▲魚翅▼魚翅有羣翅、大砂、金山鈎、呂宋黃等種類、而以羣翅爲最佳、價值亦甚昂、每翅須價二百元、不等、煮時翅身、必發肥胖、食在口中、以嫩滑而香者爲最佳、普通菜肆調煮魚翅、必攙以小粉攪拌、易失原味、惟粵菜館不然、係純用原汁煮食、至於烹調之法、宜用最上湯汁配製、方能盡善盡美、若調製手段惡劣、或不得其法、則雖有最名貴之魚翅、亦變成臭味、而不可一嘗矣、故魚翅實爲粵菜中最注重之食品也、

▲鮑魚▼鮑魚亦有數種分別、如岩城鮑、網鮑、富麻鮑、等、其中以岩城鮑爲最上、鑒別之法、須擇其氣味好、顏色好、質地嫩者、煮時必俟其爛熟、當時鮑魚腹部、必發現形似菊花心之微紅之色、更配以廣東中山最著名之蠔油、其味鮮美無匹、與舶來品完全不同、吾人在上海普通菜館就食、其鮑魚大都現黑白色、此種鮑魚、非腐敗、卽係死者、實最下品者也、

▲燕窩▼燕窩種類甚多、以龍牙爲最佳、其肉色鮮明、似金絲之網、兩邊復有龍牙式相對、煮時以火腿飛禽肉類配合、且燉時燕窩並不融化、其味鮮美而香、食之有益衛生、性亦和平不燥、故吾人嗜者甚衆、

▲海狗魚▼海狗魚、產於廣西河海中、有兩足兩手、形似變相之海狗、惟亦依水生存、力甚大、能竄山爬樹、食之大足補身、故此魚煮食時、必須以藥物配合、如用上等虫草清燉之、可以明目清補、如用鹿茸清燉之、則可以補腎補氣、倘以海狗腎同時合燉、更可壯陽補身、其功効實難罄述也、

以上所述、皆爲粵菜中之最上等最著名之食品、其餘各種海味特產、名目繁多、因限於篇幅、一時未克盡述、容俟下期發刊時、倘再爲諸君介紹也、

四川銀耳

直接產地辦來　貨品眞實　未經硫磺薰過　功效偉大

拋球場麗華公司隔壁　四川商店啓

上海最完備之飲食處

冠生園飲食部

廣州酒菜　茶麵美點　飲冰凉品

衛生◉味美◉價廉◉舒適

地點…南京路冠生園二樓

育嬰代乳唯一補品

大力果乾牛奶

補虛代食　人人宜服

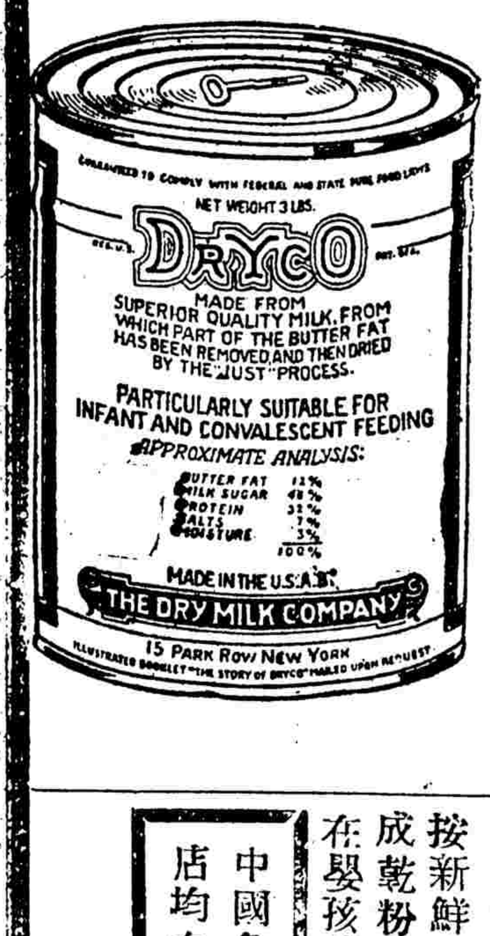

大力果乾牛奶優點

嬰孩賴哺乳以養育惟乳母時或因體質關係乳汁缺乏則不得不賴代乳品以助補育大力果乾牛奶爲代乳粉之最上選食品適合嬰孩功效極大抑且補虛代食人人宜服其優點略述如下

潔淨衛生　大力果所採新鮮牛奶皆有著名獸醫專司其事並有科學專家監任其職其潔淨衛生較之尋常牛奶棚之草草採乳實有天淵之別

久藏不壞　大力果既用科學方法製煉非惟久藏不滋生瘟蟲無奶瘟傳染之病卽久經風霜雨雪亦决無變壞之患故居家旅行多多購備非常便利

嬰孩易服　按服大力果乾牛奶粉祗須按照食法表隨量用溫開水搖勻哺服手續極簡於嬰孩亦極適口便易非其他代乳品所可及也

易於消化　按新鮮牛奶中本有成塊而不易消化之蛋白質今因製成乾粉之後其成塊之蛋白質亦變爲極勻碎細之粉故在嬰孩腹內消化自屬較易

中國各大商店均有代售

美國紐約總廠　乾奶公司謹啓

上海福州路九號　茂和公司總經理

鐘標

如何消夏？

「鐘標」波羅最佳

本公司「鐘標」波羅罐頭。物料與他家標嘜不同。係特別選造。有清血消鬱。去穢健脾之功。味道醇甘。湯水清美。實爲最有益於衛生之佳品。當此炎天盛暑。煩熱薰蒸。起居飲食。最宜注意。三餐之後最好兼食少許波羅。以助消化。則血脈清通。體魄壯健。一切外邪。自難侵襲矣。況波羅盛罐。購貯便利。價値亦甚平宜。消夏納涼。除斯以外更無佳品。注意夏令衛生者。請認明罐頭上有「鐘標」嘜。乃是眞貨。

新加坡陳嘉庚公司製造廠啓

上海第一第二分行　南京路山西路西首　北四川路武昌路口

各埠分行　南京　杭州　無錫　蕪湖　長沙　漢口　天津　濟南　鄭州　南昌

鐘標波羅罐頭

（高扁）聽一磅半莊每聽三角

每箱四打兌洋十四元四角

歡迎本外埠代銷批發價目特別克己

雲飛汽車行

轎車出租

雲飛汽車行
廿分鐘壹元
每句鐘叁元
自動電話三〇一八九
普通電話西一八九號

支加哥焚車記

（特約撰述）

▲別開生面之推銷舊車法
▲百五十輛汽車盡付一炬

現代的商業競爭、眞可說是愈出愈奇了、最近、支加哥的車商業協會、竟爲吸引社會人士的目光起見、焚燒去了一百五十輛舊車、這眞是聞所未聞見所未見的一椿事呀、

但是、究竟爲什麼要將一百五十輛汽車、白白的兒戲般的燒去呢、任你們聽來、不是件很可驚異而恐笑得可笑的事嗎、可是慢着、且待我將這事的經過和理由、一一道來吧

事實是這樣的、美國支加哥汽車商業協會、因爲該埠人民對於舊車發生信仰心、所以在研究一種良好方法、當時大家的意思、以爲舊車在今日汽車市場上、大家已目爲「神秘的貨物」、以爲售車人祇顧賺錢、什麼破的損的、祇要場面過得去、將顧客騙過去便完了、因之一般人以爲屢次上舊車的當、不如大家一致拒購舊車、舊車事業、本來在美國是極見重要的、如今既然發生了如此的恐慌、銷路不免停滯下來、舊車既沒去路、新車已更難發展了、因爲普通購新車的、都是推陳出新的、陳車推不出、新車當然談不到了、支加哥汽車商業協會、覺得這種恐慌、實在不是好現象、於是籌商再三、決由該會出面、登報通告各界、舉行「舊車便宜週」大意說「舊車便宜週」是支加哥人及附近居民的購車唯一好機會、五百五十五家汽車公司、在本會領導之下、預備供給顧客們所需要的車輛、他們不是拿廢而無用的車來騙人、而是以低廉的代價供獻最上品的貨物、諸君、請你們到近處汽車公司看看吧、他們樣子間兩陳設、一定可以令你滿意的、最要緊的、是你可放心、這些公司、他們的名譽、貨質信用、本會一概可以擔任、可是、要買便是現在了、機會不多得、一過夏季、價錢便要飛漲了」

在那篇引人注意的宣言旁邊、又有一張廣告、是說要在今天舉行汽車烟火、時間是下午八句鐘、地點是北爲大公園、任人參觀、不取費用、當然這件事一經登報、便轟動社會了、

下午八點鐘、公園門前、已是擁擠不堪了、參觀的人數、在五萬人以上、所焚的車子、共一百五十餘輛、大家都驚爲空前奇觀、而汽車商業協會的重要職員、趁這個當兒、復當衆演說此番焚車的意義、大意是「本會要舉行汽車烟火呢、想來諸君看了之後、一定免不了要詫異的、現在可以大略的意思、少許說一些、舊車營業的衰頹、事實上無可諱言的、何以衰頹、不外是顧客對舊車信用低降之故、而信用的低減、推源禍始、則爲了少數不顧名譽的推銷員、貪圖目前小利所致、本會爲增加顧客信仰和興趣起見、所以擄了一百多輛舊車、其中機件已不甚好的、但不是說絕對賣不了、舉而焚之、掃除一般視線的障礙、今後、凡是在同行中購買舊車的、尤其是在這一星期間、可以完全擔任、沒有劣貨的存在、

「至於普通一般人以爲購舊車有失體面、這句話、更無根據了、不拿別人說、就是鼎鼎大名的前任總統柯立治、他老人家也是慣用舊車的、總統尚且用舊車、平民更宜彷效而實行經濟了、」

第二天、各大報都登了全頁、來紀載這件事、大家對於此事頌揚備至、說汽車商業協會的目光遠大、而犧牲的精神、別出的心裁、更是爲任何地方人所不及的、畢竟犧牲是有代價的、平日門前冷落的汽車公司、在一週間竟大忙而特忙了、大家對於舊車、在購買時、絕不像以前那麼細心詢問了、因之銷路激增、已是淡的支加哥舊車市面、從復又振興起來、事實告訴我們是何等清楚啊、

這種空前舉動、在美國還是初次、漫說他國了、因此、我很歡悅地來介紹於讀者諸君之前、看看美國人的心思、是如何的銳敏啊、

福特汽車學校概況

朱友蘭

今日福特汽車之製造廠及經售處、密佈寰球、有如蛛網、凡此種種、良非易易、考其成功原因、厥有二端、(一)福特氏本人心思敏捷、手腕靈活、並以身作則、[illegible]而不利、(二)公司中人才濟濟、各具特長、分工合作、生產倍增、且君[illegible]係福特氏手辦之汽車學校畢業生、既受教育於前、富閱歷於後、此其所以克盡厥職、爲公司効勞者、無微不至也、

由是觀之、福特氏之得益於汽車學校、實匪淺鮮、卓識名見、自超人等、因小獲大、爲計良得矣、關於該校之種種情形、西報時有記載、茲特節譯一二、實諸本刊、以爲讀者告焉、

福特汽車學校、創設於美國芝加哥城、時爲西歷一九二三年秋、成立迄今、已達七載、程度與普通大學相稱、而宗旨則以養成汽車專門人才、以充公司中之職工也、創設之始、即由校主福特氏慨撥美金五十萬元、作爲開辦費、[illegible]濟既裕、設備自臻完美、故全國學生、聞訊之下、無不認爲難得之機會、爭往投考、結果、錄取新生、竟在百名以上、公司需才之般、亦足見一斑矣、至於校中教職、尤多現代工程界知名之士、若亨利約翰生、若羅斯曼等均是

該校本分製造修理兩部、[illegible]三部、部設主任、專司職務、旋復於一九二五年、添辦商業部及廣告部、蓋因福特氏有鑒於近世經業、端賴競爭、雖出品精良、價格低廉、已足召號世人、然苟無動人之廣告、與富於商業知識之銷售員、尙不能決操勝算、是以公司中需用此項人才、爲數極夥、與其搜羅於外界、曷若在校中設班訓練之爲得、於是商業廣告二部、遂以添辦聞矣、

學生之衣食及書籍、咸仰給於校中、並月得津貼若干、俾資零用、待遇之厚、固至極點、而功課方面、亦概較他校爲嚴、實驗室中、學生終日居於實驗室中、孳孳探研、曾無片刻之暇、最爲辛苦云

該校佔地殊廣、於建築屋舍之餘、復有曠地甚多、芳草連天、遂成天然之運動場、每逢旭日初昇、或夕陽蒼茫之際、莘莘學子、無不盈止、有蹴球者、有作田徑賽者、百戲雜陳、要皆以鍛鍊體格爲旨耳、

校中現有教職三十八人、學生四百餘人、畢業學生、[illegible]長成至、而各埠分校之師生、且數倍於此也、

美國航空事業之猛晉

旦華

平均日行七萬英里載客共四萬人
日有四百架飛機分四十五路飛行

近據美國商務部航空處報告、美國在本年上半年(一月一日至七月一日)飛機在空中共行八百萬英里、足見飛機之製造、既日漸增多、航空事業之規模、亦隨之而突破紀錄矣、

▲未來半年希望正多

本年上半年、飛行竟達八百萬里、以視往歲總里程、僅少二百萬英里、若能繼長增高、力進弗衰、則本年總里程、當倍蓰往年而過之、況今貫通美洲之兩大航空路線、甫開伊始、而夏季又爲增加行程之候、是新紀錄之獲得、實不難預計也、

商務部報告之公佈、適當飛機肇禍極多而對於航空安全正懷疑慮之時、機近正詳察肇禍之由、妥擬預防之方、並向衆縷析陳言、起人智仰、當不至如水沃石、今商務部之報告、尤足爲之作強有力之臂助、

▲平均日行七萬英里

商務部又根據八百萬英里之總程計得每日平均行七萬英里、誠足爲航空事業生色、雖禍事迭出、無傷也、凡人閱報、知昨日汽車肇禍一起或數起、倏忽間、即覺昨日有數千百幸未肇事之汽車呈現眼前、心目中遂不復有肇禍之汽車在、故汽車事業、絕不因肇禍而受影響、而飛機則不然、聞昨日有飛機發生禍端、則必爭相詫駭、視爲航空界大不幸之一日、而心中反對飛機不已、但今以平均言、縱日有一機跌落、其他飛機任美國倘能行駛七萬英里、其足爲航空界生色、豈容疑議、

▲飛機安全勝於火車

假定飛機每小時行一百英里、則七萬里之路程、須飛行七百小時始能達、凡遄行及商用飛機、大都飛行不過半小時即至、而美國每日竟能飛行七萬英里、則其飛行事業之發達、可想見矣、

對於交通機具、欲規定一種適當之標準、以測驗何者爲最安全、殆不可能、此種測驗、航空界中最先表示不滿、然據可考之統計、[illegible]方面、每一七八・七六八英里死一人、而航空方面、每一九一・五〇〇英里死一人、

▲三萬英里之航空路

然根據此項方法、以決定何種交通事業、應予裁撤、實屬可笑、因此種比較、對於兩方特殊之情形與利弊、皆不計及、且上舉統計、兩方相差無多、若爲不願飛機之迅速與舒適之人言之、其必反對飛機而不贊成也無疑、

商務部半年報告中、亦載其他數碼、表示商用航空之適宜、如言航空路之動用者有三萬英里、其中裝置燈火者一萬英里、載客四萬人、雇用機師四十五人、機凡四百架、按時開行、輸送快件貨物一百二十萬磅、郵件三百四十萬磅、

▲安全七誡用資法守

美國古庚亨航空基金委員會主席古庚亨Harry F Guggenheim、近有言曰、「樹顚之上、空氣無阻、大路之外、無車馬之擁塞、爲交通最安全之處、惟待吾人利用之耳、」

古庚亨又提出安全七誡、以作利用此交通安全地者之南針、已由基金委員會纂輯成書、復由保管員兼顧問林白上校Colonel Charles A Lindbergh認可、凡屬贊助航空運輸者、皆得命令司機師遵守之勿違、七誡如左

(一)採用複式引擎、則一座引擎損壞時、仍能繼續飛行、
(二)駕駛員規定二人、須經聯合政府發給照會者、
(三)飛機及引擎、須經聯合政府註冊者、
(四)建築相當停機場、以便飛機升降、
(五)設立氣候報告所、警告飛機進退、
(六)飛機與航路間裝設無線電、
(七)駕駛員之責任心

航空於吾國、爲新興事業、上述七誡、不無借鏡之處、尙希當局注意之、

海外新訊

（志敦）

▲韋廉斯鄰重闢謠 近來美國汽車界、忽發生對於韋廉斯汽車公司之種種謠言、或謂該廠將出售於華克倫公司、或謂本埠期該公司年會中、韋廉斯將提議與他廠合併、此項謠傳、已經韋廉斯正式聲明並無根據、氏云、鄙人任公司總理者、已歷二十一寒暑、頗聞人云、敝公司將與售及與他人合併、本人將脫離公司、凡此種種、皆奸人離間本公司之反宣傳、鄙人與公司、自篳路藍褸而迄於今日、無時無刻不具深切之友誼、何忍十年之功、廢於一旦耶、刻氏已起程赴歐 公司職員均已選出、氏又述第一季營業、較去年大見起色、逆料第二季、當進步更速也、此時公司努力點、不第求國內營業進展而已、抑尤致無限希望於海外也、

▲派卡飛機試飛記 派卡汽車公司、吾人莫不知其爲美國唯一大廠家也、其所出之派卡車、爲高價車中之佼佼者、今茲公司復出製汽車之餘裕、從事於飛機事業、成績亦頗不弱、此次爲新機試驗起見特自底特羅飛至蘭格雷田、乘者爲胡爾孫、公司總工程師也、駕駛者、爲李華特、是機爲派卡提士引擎式、此行共經途程七〇〇里、費時六時又五十分、燃料化費、計四元五角八分、其低廉迅速、實所罕見、公司亦認爲異常滿意也、

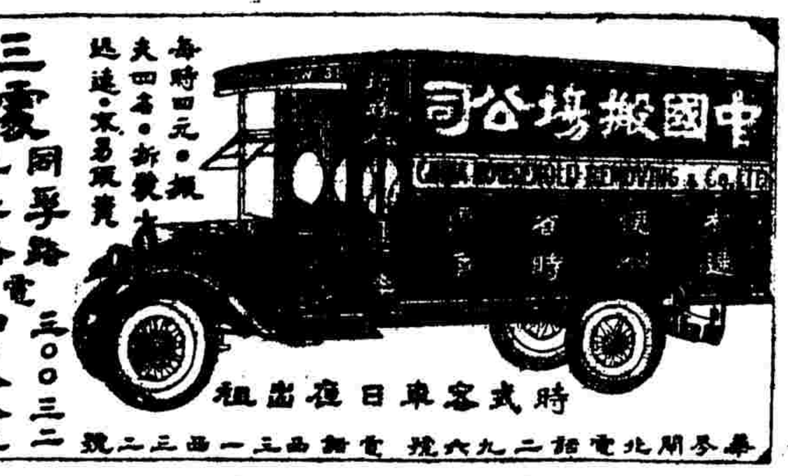

時式客車日夜出租
每時四元・親夫四名・折數迅速・穩當・文易・簡便
三雲 同孚路 電話 三〇〇三二
虬江路 四〇八八五
南陽橋 六二二七七
接洽
華界閘北電話二九六六號 電報掛號三一四三二號

PLYMOUTH

物美價廉殊出意表

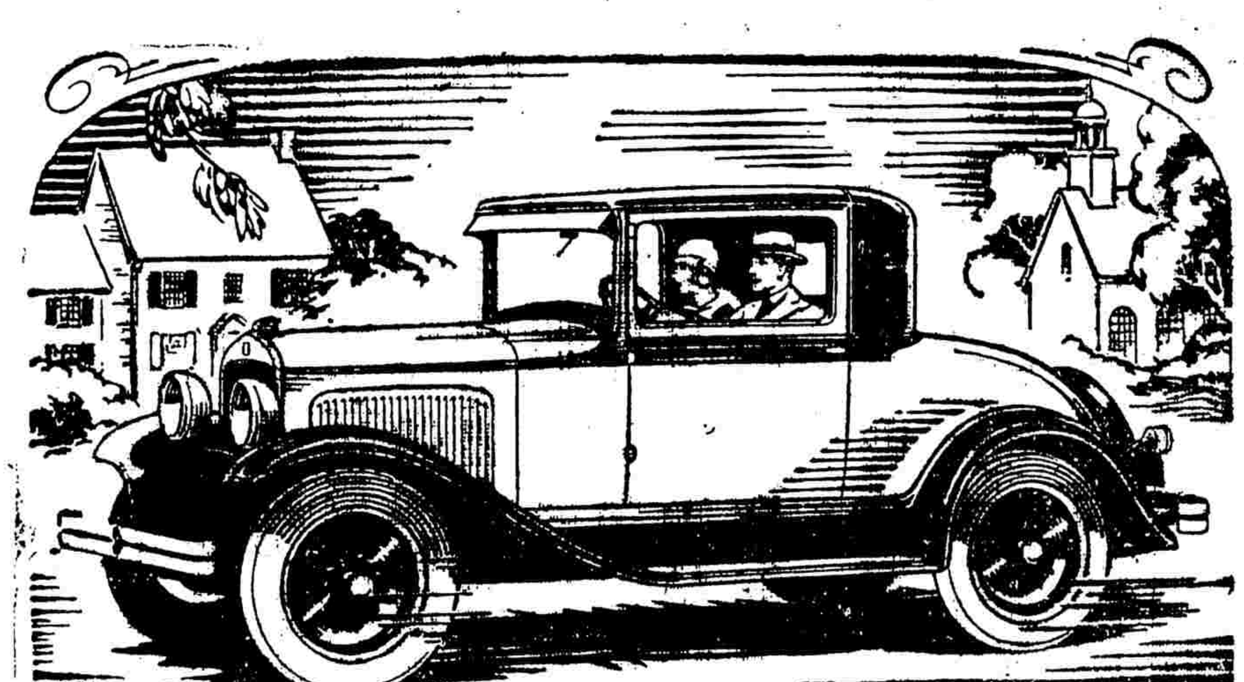

美觀之寬宏小轎車

君對于順風牌汽車・試爲任何之估・價幾無不超過其實在之數目・順風牌汽車・自車身及其底盤・以迄彈簧與後軸・在在表示其爲寬宏之車輛・其式樣・其設計・其機件・皆爲克雷斯勒式・其顯然優越之品質・已達克雷斯勒機械工程之最高標準・而售出之價格・則異常低廉・故雖最節儉之顧客・亦未有不能購置者也・

各界賜顧請與華總經理林煥章君經理莊立欽君接洽
南京大獅子巷

大中國汽車公司
總經理 林煥章
經理 李夢龍
(經理派卡克雷斯勒順風牌第沙多等乘客汽車及利和牌運貨車長途汽車等)

中國總經理
Mark L. Moody FEDERAL INC. U.S.A.
馬迪汽車公司

樣子間
愛多亞路四川路角電話六一七三八及六一七三九號

修理站
蒲石路二百六十號電話三四二零零號

(晚間十時止)
(分期付款制)

賣了還是服務

XP-19

新雪佛蘭

今世不乏價格低廉之汽車・亦不乏品質精良之汽車・特欲求其價格低廉而復品質精良者・其惟一九二九年新雪佛蘭乎・新雪佛蘭者・通用汽車公司之出品也・其價格之低・品質之精・由於廠家出品之多・人才之衆・非其他廠家所可望其項背者・此其所以名震全球也・倘蒙參觀試坐・無任歡迎・

上海經理 亞德洋行

營業部福煦路四五六號 電話三三六四五

修理部福煦路一三一號 電話三五二〇一 三五二〇二

CHEVROLET

鄧祿普經驗

包括空氣胎全部歷史

脚踏車胎

鄧祿普之享盛名也早在一八八八年今日全世界所用鄧祿普脚踏車胎不下數百萬件

機汽脚踏車胎

鄧祿普乃全世界機汽脚踏車主之愛物

汽車胎

鄧祿普一評定各種車胎之標準也亦即到處受人歡迎之車胎也

大號空氣胎

猶是鄧祿普也一車胎知識搜羅最富成績既優售價又廉觀其耐用可靠洵足稱矣

君之汽車已裝鄧祿普否？

各汽車行均有出售

（請用鄧祿普網球）

華經理處

茂昌洋行 梅白克路二二二四 電話西一八七一號

新雪鐵龍

C4　AUTOMOBILES CITROEN　C6

●有四汽缸與六汽缸車兩種

●問世以來靡不成效卓著

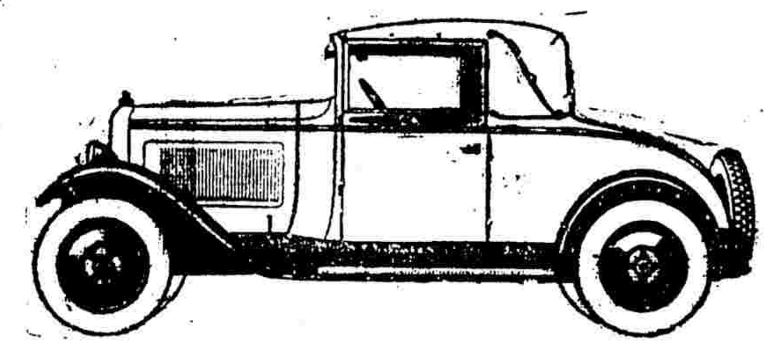

雙座活頂轎蓬車

車頭管理，異常便易，車門兩面，特削寬大，裝有安全門鎖，窗鑰，活動風窗簾，遮日架寬閾前座，冲皮墊靠，安適後座，鎖藏座後，內部構造極美麗美觀之致，

精優五座大蓬車

車門四畫，概裝暗鏈，上等墊靠，華美絕倫，配合漆飾，相得彌彰，門袋俱全，新式車前風窗簾，一切附件，應有盡有

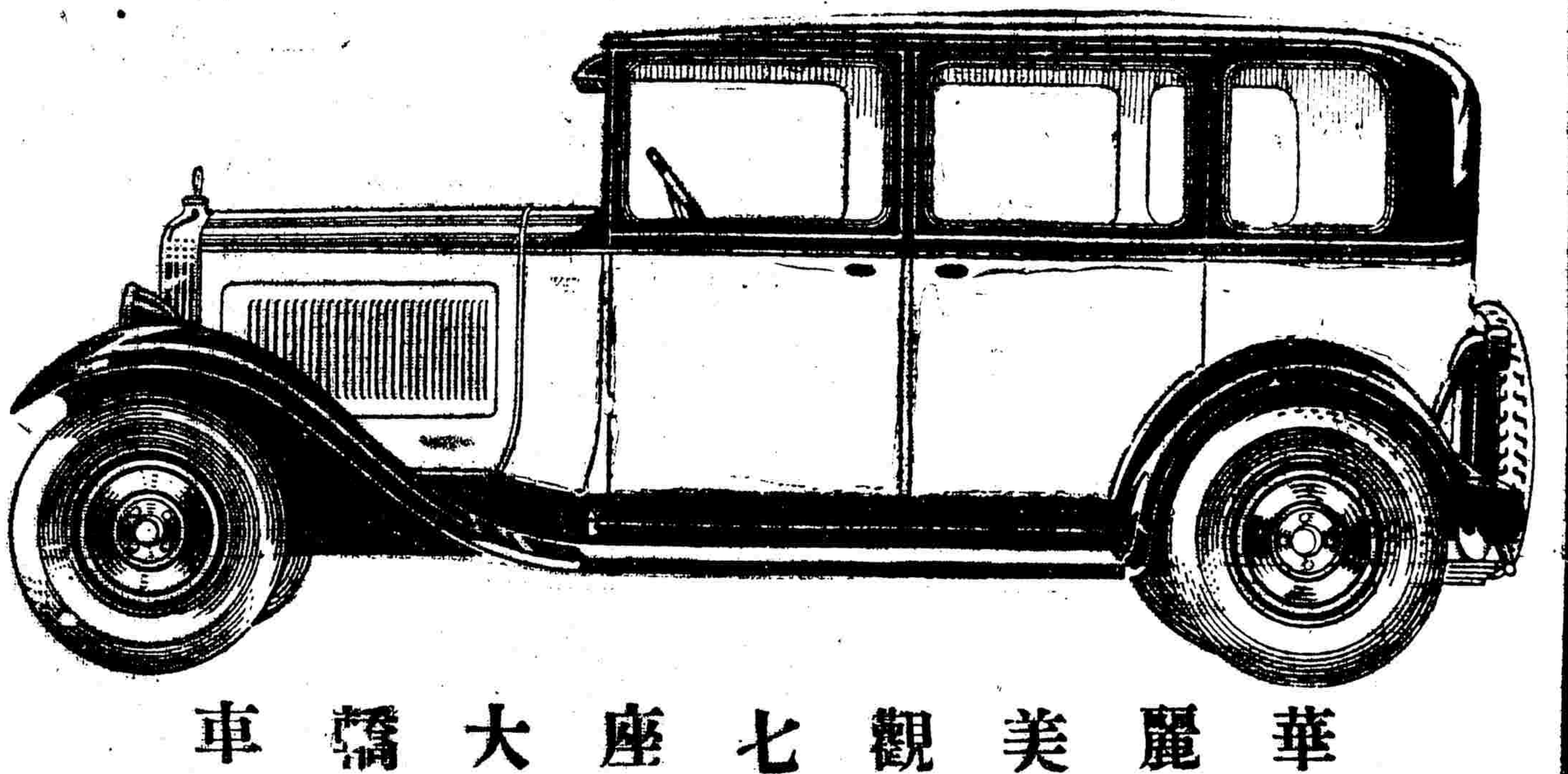

華麗美觀七座大轎車

新式低平車身線紋，美麗悅目，四門寬闊，鉸鏈凡三，靈活窗鑰，安全門鎖，座位六個，內有活動座二，面向車前，前座可隨意移動，墊靠鑲滾概以頂上質料製成，精優鎳鍍，活絡風窗簾，遮日架，自動風窗拂試器，駕駛鏡、後窗彈窗簾，三，地板帶簧前後門層，車頂，及電燈網零件箱袋活絡通，裝置，風應俱全，咸轝其宜，

法大汽車行

霞飛路三五六號　電話三二二九一號